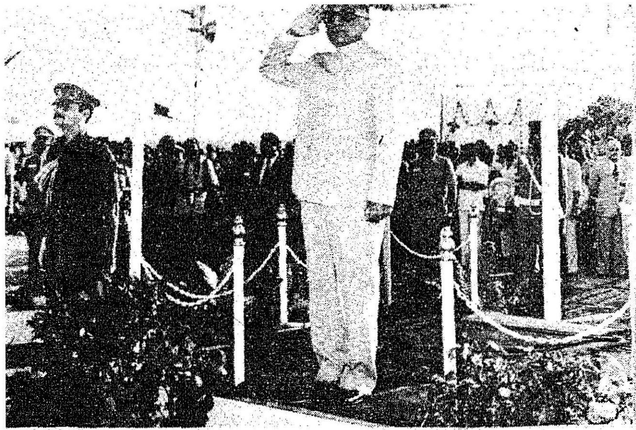

குடியரசுத் திருவிழா

35-வது குடியரசுத் திருநாள் சென்னை காமராசர் சாலையில் 26.1.84 காலை 8 மணியளவில் கொண்டாடப் பெற்றது.

விழாவில் கலந்து கொள்வதற்காக வருகை புரிந்த மாண்புமிகு முதல்வர் அவர்களை, அண்ணல் காந்தியடிகளின் சிலை அருகே அமைக்கப்பட்டிருந்த மேடை அருகே தலைமைச் செயலர் திரு.கு.சொக்கலிங்கம் இ.ஆ.ப. வரவேற்றார். பின்னர்-விழாவில் பங்கு கொள்ள வந்த மேதகு ஆளுநர் அவர்களை மாண்புமிகு முதல்வர் அவர்கள் வரவேற்று, முப்படைத் தளபதிகளையும், அலுவலர்களையும் அறிமுகம் செய்து வைத்தார்.

தமிழரசு

திருவள்ளுவர் ஆண்டு 2015
ருத்ரோத்காரி — மாசி 4
மலர் : 14 இதழ் : 16
16-2-1984

மேதகு ஆளுநர் நாட்டுக் கொடியை ஏற்றினார். காற்றில் ஆடி அசைந்து ஒளி வீசிய கொடிக்குப் பூமாரியைப் பெய்தன விண்ணில் பறந்து சென்ற விமானங்கள்.

இராணுவ வீரர்கள் தந்த அணிவகுப்பு மரியாதையை மேதகு ஆளுநர் அவர்கள் ஏற்றுக் கொண்டார். அதன்பின் வியப்பு ஊட்டும் வகையில் விமான அணிவகுப்பு நடைபெற்றது.

முப்படையினர், சென்னை மாநகரப் பெண் காவலர், முன்னாள் படைவீரர், ரயில்வே பாதுகாப்புப் படை, செயிண்ட் ஜான் ஆம்புலன்ஸ் பிரிகேட், தீயணைப்புப் படை, ஊர்க்காவலர், சாரணர் மற்றும் பலரின் அணிவகுப்பும், தமிழக அரசின் சாதனைகளை விளக்கும் 14 ஊர்திகளின் அணிவகுப்பும் நடைபெற்றன.

அவற்றைத் தொடர்ந்து நடைபெற்ற பள்ளிச் சிறார் ஆடல் பாடல் நிகழ்ச்சிகள்-நாட்டுப்புறக் கலைஞர்களின் கலைநிகழ்ச்சி ஆகியவை மக்களைக் கவர்ந்தன.

1983 மார்ச் மாதம் 15ஆம் நாளன்று மதியம் கரூரில் ஒரு கிணற்றில் தவறி விழுந்த தமிழ்ச்

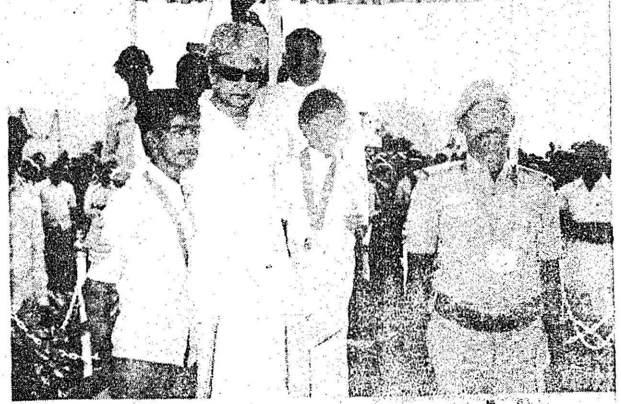

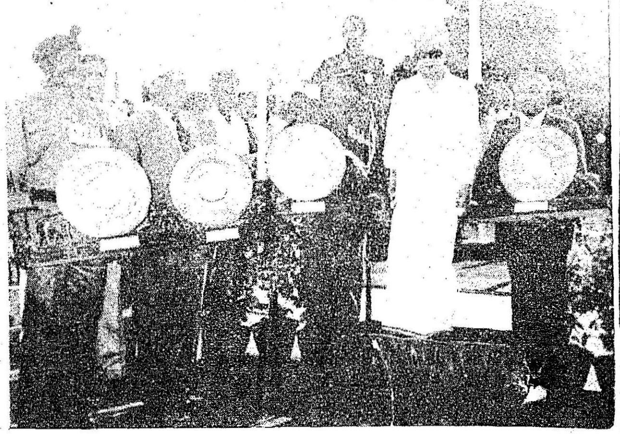

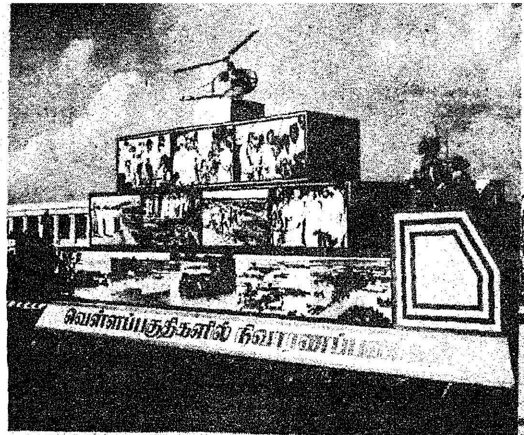

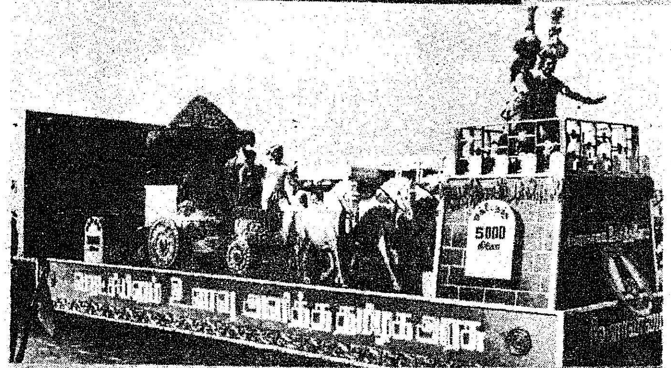
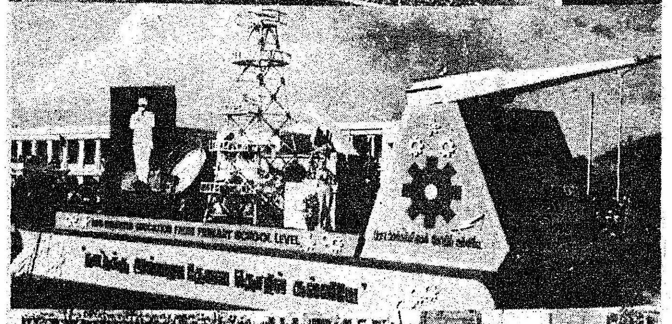

செல்வி என்ற 4ஆம் வகுப்புப் பயிலும் சிறுமியைக் காப்பாற்றிய 9 வயதுச் சிறுவனான நா.பத்மநாபனுக்கு அண்ணா வீரப் பதக்கத்தையும், ஆயிரம் ரூபாய்க்குரிய காசோலையையும் இந்த விழாவில் வழங்கினார் மாண்புமிகு முதல்வர். சிறுவனை உச்சிமோந்து அவனுக்குப் பாராட்டும் வழங்கினார். சிறுவன் பத்மநாபன் மகிழ்ச்சிப் பெருக்கில் திளைத்தான். முதல்வரின் கன்னத்தில் முத்தமிட்டுத் தனது நன்றியுணர்வைத் தெரிவித்துக் கொண்டான். உடனே அவனைக் கட்டி அணைத்து மீண்டும் பாராட்டுத் தெரிவித்தார், தாய் மனம் கொண்ட முதல்வர். இந்தக் காட்சியைக் கண்ணுற்ற சிறப்பழைப்பாளர்களும், பொது மக்களும் கரஒலி எழுப்பித் தங்களது பாராட்டுதல்களைத் தெரிவித்தனர்.

சேலத்திலிருந்து 1982 பிப்ரவரி 20ஆம் நாள் இரவில் வேளாங்கண்ணிக்குச் சென்று கொண்டிருந்த தனியார் பேருந்து ஆற்றினுள் மூழ்கிய போது, அதன் உள்ளிருந்து தூக்கி எறியப்பட்ட ஜான் பாஸ்கோ என்னும் இளைஞர், காரின் கண்ணாடிகளை உடைத்து, 30 பேரைக் காப்பாற்றினார். அந்த வீரச் செயலைப் பாராட்டி அவருக்கு அண்ணா வீரப் பதக்கத்தை மாண்புமிகு முதல்வர் வழங்கினார்.

பவானியில் காவிரி ஆற்றில் 1981 ஆகஸ்ட 23 அன்று குளித்துக் கொண்டிருந்த திருமதி. சகுந்தலாவை வெள்ளம் அடித்துக் கொண்டு போக, அப்போது உடனிருந்தவர்கள் கூச்சலிட, அதைக் கேட்ட ஊர்க்காவல் படையைச்சார்ந்த கேசவன்-வெள்ளத்தில் குதித்து-அந்தப் பெண்ணை மரணத்திலிருந்து காப்பாற்றினார். இந்த வீரச் செயலைப் பாராட்டி அண்ணா வீரப் பதக்கத்தையும், கடந்த ஆண்டு குடியரசு நாள் விழாவில் பங்குபெற்ற அலங்கார ஊர்திகளில் வெற்றி பெற்ற துறையினருக்குச் சுழற்கேடயங்களையும், பள்ளிச் சிறார் ஆடல் பாடல் நிகழ்ச்சிகளில் கலந்து கொண்டு வெற்றி பெற்ற பள்ளிகளுக்குப் பரிசுகளையும், ஆவடி, தருமபுரி கரகம்-காவடி சிறப்புக் காவல் பிரிவினருக்குச் சிறப்புப் பரிசுகளையும் (திரு. என்.சிவகுரு, திரு.ஆ. திருப்பதி ஆகியோர்) முதல்வர் வழங்கினார்.

மகாவீர் சக்கரா விருது பெற்ற-தமிழ்நாட்டைச் சேர்ந்த லெப்டினன்ட் ஜெனரல் கே. தௌரிசங்கர், பிரிகேடியர் டி.கே.தியாகராஜ் (ஓய்வு), பிரிகேடியர் பி.கே.நந்தகோபால் (ஓய்வு), சுபேதார் தோமஸ் பிலிபோஸ், நாயக் எம்.கே.இராசு (ஓய்வு), ஆகியோருக்கு முதல் முறையாக இந்த விழாவின்போது பாராட்டு தெரிவிக்கும் வகையில் தஞ்சாவூர்த் தட்டுகளைப்பரிசாக வழங்கினார் மாண்புமிகு முதல்வர்.

சென்னையில் உள்ள பிரிட்டிஷ் தூதரகத்தைச் சேர்ந்த பூட்டில் என்பவர், சுற்றுலாத் துறையின் ஏற்பாட்டின்படி யானை மீது உலாவந்தார். மேதகு ஆளுநர் அவர்களுக்கும், மாண்புமிகு முதல்வர் அவர்களுக்கும் மாலை அணிவித்த நிகழ்ச்சி கண்கொள்ளாக் காட்சியாக இருந்தது.

தேசிய ஒருமைப்பாட்டை வலியுறுத்தும் வகையில் பள்ளி, கல்லூரி மாணவியர், பல்வேறு கலை நிகழ்ச்சிகளை நிகழ்த்திக் காண்பித்தனர்.

மாண்புமிகு சட்டமன்றப் பேரவைத் தலைவர், மாண்புமிகு சட்டமன்ற மேலவைத் தலைவர் ஆகியோர் விழாவில் கலந்து கொண்டு அணிவகுப்பைப் பார்வையிட்டனர்.

பொதுமக்கள் ஏராளமான அளவில் திரண்டிருந்து குடியரசு நாள் விழாக் காட்சிகளை அமைதியாக ரசித்தது, குறிப்பிடத்தக்க செய்தியாகும்.

நிகழ்ச்சித் தொகுப்பு: அ. மருதவிநாயகம்

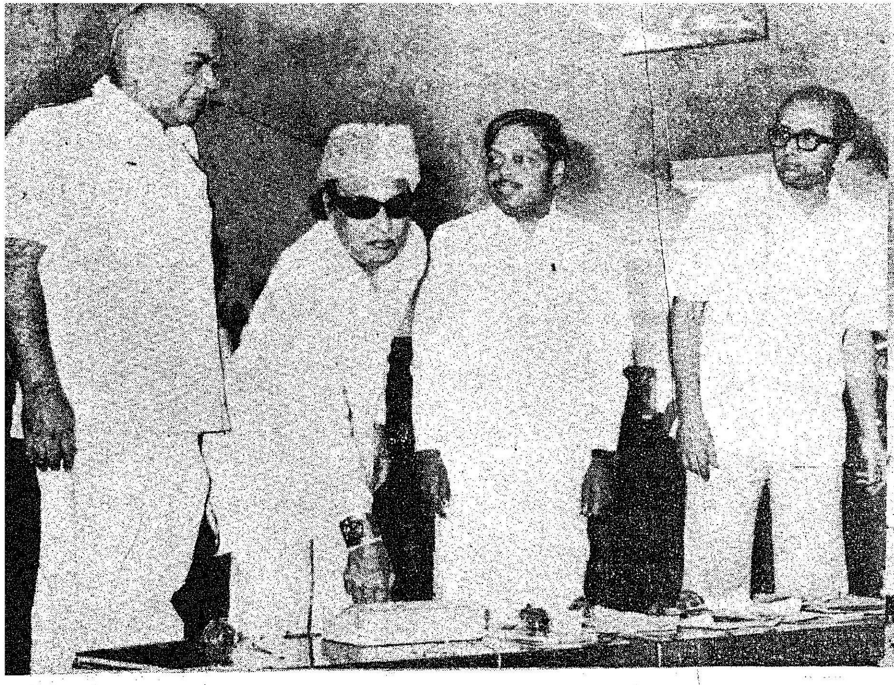

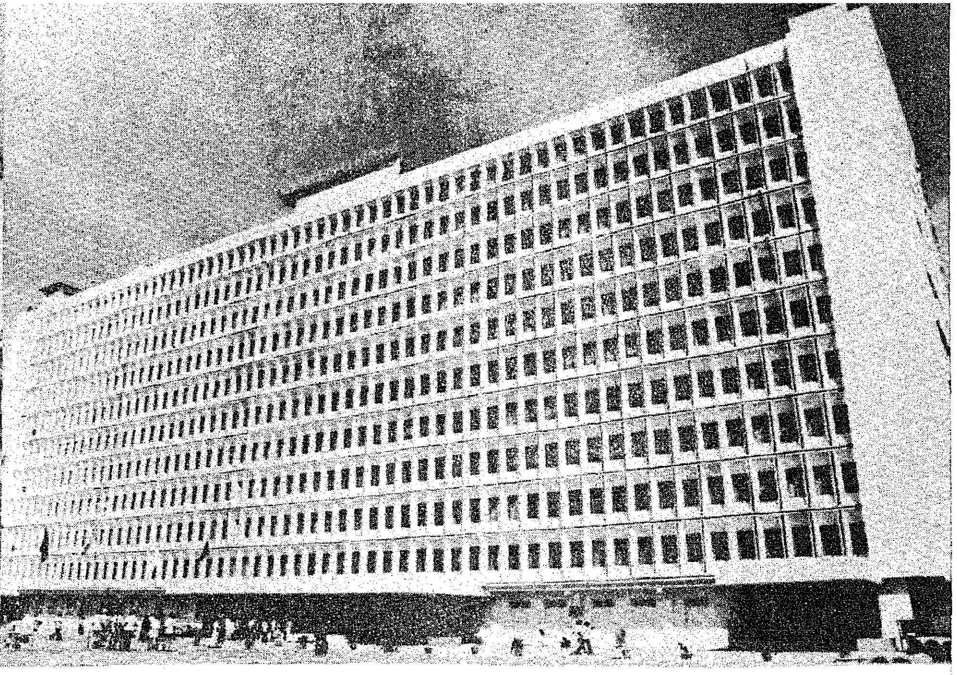

மின்வாரிய வெள்ளி விழா

தமிழ்நாடு மின்சார வாரியத்தின் மின்வாரிய மைய அலுவலகக் கட்டடத் திறப்புவிழா சென்னை-அண்ணா சாலையில் சீரும் சிறப்புமாக நடைபெற்றது. இந்தியக் குடியரசு நாளான சனவரித் திங்கள் 26ஆம் நாளன்று நடைபெற்ற இந்த விழாவில் மாண்புமிகு தமிழக முதல்வர் டாக்டர் எம்.ஜி.ஆர். அவர்கள் பங்கேற்றார்.

மாண்புமிகு மின்வாரியத்துறை அமைச்சர் திரு.ச.இராமச்சந்திரன் தலைமையில் நிகழ்வுற்ற இந்த மாபெரும் விழாவில், தமிழ்நாடு மின்சார வாரியத் தலைவர் திரு. பி. விஜயராகவன் இ.ஆ.ப. வரவேற்புரையாற்றினார்.

இக் கட்டடம் உருவாகக் காரணமாயிருந்தவர் முன்னாள் மின்வாரியத் தலைவரும் இந்நாள் அரசுத் தலைமைச் செயலாளருமான திரு. சொக்கலிங்கம் என்று குறிப்பிட்ட அவர், 87,700 மின்வாரிய ஊழியர்கள் சார்பில் தமிழக அரசுக்கு நன்றி தெரிவித்துக் கொண்டார்.

அதன் பின், மின்வாரியத்தைச் சேர்ந்த பல்வேறு தொழிற்சங்கப் பிரதிநிதிகள் சார்பில் மாண்புமிகு முதல்வர், மாண்புமிகு மின்துறை அமைச்சர், அரசு தலைமைச் செயலாளர் ஆகியோருக்கு மாலைகளும் கைத்தறி ஆடைகளும் அணிவிக்கப்பட்டன. களப் பணியாளர் சங்கச் சார்பில் முதல்வர் நிதிக்கென ரூ.5000 அளிக்கப்பட்டது.

நடிப்பிசைப் புலவர் கே.ஆர். ராமசாமியின் புதல்வர், மாண்புமிகு முதல்வருக்கு மாலையணிவித்து மகிழ்ச்சி தெரிவித்தார்.

'தமிழ்நாட்டு மின் திட்ட அணைகள்' என்ற நூலைத் தலைமைச் செயலாளர் திரு. கு. சொக்கலிங்கம், இ.ஆ.ப. வெளியிட்டு உரையாற்றினார். அப்போது அவர், ''அணைகள் கட்டுவதில் தமிழ்நாட்டுப் பொறியாளர்களே மிகவும் திறமையாளர்கள் என இந்த நூலில் குறிப்பிடப்பட்டுள்ளது. அணைக்கட்டுகளை எப்படிப் பாதுகாப்பது, பராமரிப்பது என்பதையெல்லாம் இப்படிப்பட்ட நூல்களில் இனி குறிப்பிட வேண்டும்'' என்று கேட்டுக் கொண்டார்.

மின்துறை அமைச்சர்

மாண்புமிகு மின்துறை அமைச்சர் திரு. ச. இராமச்சந்திரன் தமது தலைமை உரையில் குறிப்பிட்டதாவது:

தமிழ்நாட்டைப் பொறுத்த மட்டில் விவசாயமானாலும், தொழில் துறையானாலும் இன்றியமையாதது மின்சாரம். சட்டி

யில் இருந்தால் அகப்பையில் வரும் என்பது போல, மின் உற்பத்தி சரிவர இருந்தால்தான் நல்ல முறையில் விநியோகிக்க முடியும்.

மத்திய அரசோடு ஏன் உறவு வைக்கவேண்டும் என்று கேட்பவர்கள் மின் வாரியத்தினுள்ளே வந்து பார்க்கவேண்டும். மின்உற்பத்தியைப் பெருக்கவும், அனல் மின் திட்டங்களை நிறைவேற்றவும் மத்திய அரசுதானே அனுமதித்தாக வேண்டும்?

மின்சாரம், சமுதாயத்தின் மேல் தட்டிலே இருப்பவர்களுக்கு மட்டுமே என்ற நிலையை இந்த அரசுதான் மாற்றியது. 5இலட்சத்து 47 ஆயிரம் குடிசைகளுக்கு இந்த அரசு மின் இணைப்புக் கொடுத்திருக்கிறது.

முதல்வர் உரை

பதினோரு மாடிக் கட்டடமான, மின்வாரிய மைய அலுவலகப் புதிய கட்டடத்தைத் திறந்துவைத்து மாண்புமிகு தமிழக முதல்வர் அவர்கள் பேசியதாவது;

என்னுடைய பத்தாவது வயதில் மதுரை பாய்ஸ் கம்பெனியில் நானும் நடிப்பிசைப் புலவர் கே. ஆர். இராமசாமி அவர்களும் சேர்ந்தோம். எங்களுக்கெல்லாம் முன்னோடியாக இருந்தவர் கே. ஆர். ஆர். அமரர் அண்ணா அவர்களின் புரட்சிகரமான கதைகளைத் தஞ்சாவூரில் நாடகக் கம்பெனி தொடங்கி நாடகமாக நடத்தியவர் அவர். அண்ணாவின் இலட்சியங்களைப் பரப்ப, லாபம் கருதாமல், தன் சொந்தப் பணத்தைச் செலவிட்டுத் தன்னையே நாட்டிற்கு அர்ப்பணித்துக் கொண்ட நடிப்பிசைப் புலவரின் பெயரை இந்தக் கட்டடத்திற்குச் சூட்டுவதில் நான் பெருமகிழ்ச்சியடைகிறேன்.

அவர் இப்போது இருந்திருந்தால் அமைச்சரவையில் ஒரு முக்கியப் பொறுப்பை வகித்திருப்பார். ராமச்சந்தர் என்று கையெழுத்துப் போட்டுக்கொண்டிருந்த என்னை ராமச்சந்திரன் என்று கையெழுத்திட வைத்தவரே நடிப்பிசைப் புலவர்தான்.

இந்த ஆண்டுத் தேவையில் 2000 மில்லியன் யூனிட் மின்சாரம் குறைவாக இருக்கிறது. இதை ஈடுகட்ட அனல்மின்நிலையத்தைக் கொண்டு வருவதென்றால் நிலக்கரி தேவைப்படுகிறது. நிலக்கரிக்கு மத்திய அரசு 25 சதவீதம் விலையை உயர்த்தி விட்டது. அதைச் சரிக்கட்ட மின் கட்டணத்தைக் கூட்டினால், போராடுவோம் என்கிறார்கள்.

35 பைசா செலவில் விவசாயிக்கு மின்சாரத்தைக் கொடுத்து விட்டு 12 பைசாதான் கேட்கிறோம். இதில் 23 பைசா நட்டம் இதனால், ஆண்டொன்றுக்கு அரசுக்கு 150 கோடி ரூபாய் நட்டமாகிறது. இதை எல்லோரும் உணர வேண்டும். அரசுக்கு ஒத்துழைப்புத் தரவேண்டும்.

மின்வாரியத்தின் வெள்ளி விழா ஆண்டு இது என்றார்கள். இதனையொட்டி மின்வாரியத் தொழிலாளர்களுக்குத் தலாநூறு ரூபாய் தரப்படும். இது பற்றி அரசு பரிசீலித்து வருகிறது. இதனால் அரசுக்கு 3 கோடி ரூபாய் செலவாகும்.

மின்சாரத்தைத் திருடுபவர்களைக் கண்டுபிடிக்கத் தொழிலாளர்கள் முன்வரவேண்டும்.

—இவ்வாறு மாண்புமிகு முதல்வர் உரையாற்றினார்.

மின்வாரியத் தொழில் நுட்ப உறுப்பினர்திரு.எல். ஆர்.சப்தரிஷி விழா முடிவில் நன்றி கூறினார்.

நிகழ்ச்சித் தொகுப்பு:
இல. இராசேந்திரன்.

நூல் நயம்

திரு.வி.க. ஓர் இலக்கியம்

ஆசிரியர்: எஸ்.டி. காசிராஜன், ஐ.ஏ.எஸ்.

வெளியீடு: மணிவாசகர் பதிப்பகம் சிதம்பரம்.

விலை ரூ. 10 **பக்கங்கள்:** 132

தமிழ் முனிவர் திரு. வி. க. தமிழ்ப் பண்பாட்டின் உறைவிடம்; மனிதப் பண்புகளுக்கோர் மாமலை. பழமையில் வேரூன்றிப் புதுமையில் தழைத்தவர். சமரச சன்மார்க்க சிற்பி.

தமிழ்நாட்டில் சமூக நீதிக்கும் சமத்துவத்துக்கும் தொழிலாளர் உரிமைகளுக்கும் தொடர்ந்து போர் தொடுத்த மாசில் மறவர்; குணக்குன்று; ஒப்பற்ற சான்றோர்; மறந்தும் பிறர் கேடு எண்ணா மாண்பினர்.

தமிழ் இலக்கியத்தில் அவர் தொடாத துறையில்லை. அவரால் துலக்கமும் விளக்கமும் பெறாத நெறியில்லை. வள்ளுவர், வள்ளலார், காந்தியடிகள் போலவே வாழ்ந்து காட்டிய-வழி காட்டிய தூயவர் திரு. வி. க.

இவரது வாக்கினால் மட்டுமல்லாது வாழ்க்கையால் ஈர்க்கப்பட்டு, அவரது ஆன்மாவுடன் நெருங்கிய நேயம் கொண்டவர் திரு எஸ். டி. காசிராஜன் ஐ.ஏ.எஸ். அவர்கள். ''திரு.வி.க ஓர் இலக்கியம்'' என்ற தமது நூலின் ஒவ்வோர் எழுத்து வாயிலாகவும் இதனை அவர் சிறப்பாக நிரூபித்திருக்கிறார்.

படித்துப் போற்றிப் பாதுகாத்து வைத்து எதிர்காலச் சந்ததியினருக்கும் ஏற்றமோடு எடுத்துச் சொல்வதற்கு இந்நூல் ஏற்றது. திரு. வி. க. பற்றி வந்துள்ள நூல்களில் தனித்துவம் பெற்று விளங்குவது. இல்லந்தோறும் இளைஞர் உள்ளந்தோறும் இருக்க வேண்டியது. வாழ்க்கையை மாற்றியமைத்துச் செம்மைப்படுத்த வல்லது.

கண்ணையும் கருத்தையும் கவரும் வகையில் நூல் உருவாக்கப்பட்டிருப்பதைப் பாராட்ட வேண்டும்.

மு. முத்துக்காளத்தி

சமையல் வாயு உற்பத்தி அதிகரிப்பு

எதிர் காலத்தில் சமையல் வாயு வழங்குதலை மேம்படுத்தப் பல நடவடிக்கைகளை மத்திய தொழிலமைச்சகம் எடுத்துள்ளது. இதன்படி, 1982-83ல் இலட்சமாக இருந்த சமையல் வாயு சிலிண்டர்கள் உற்பத்தி 1983-84ல் 27½ இலட்சமாக அதிகரிக்கும். தற்போது நாட்டில் 18 சமையல் வாயு உற்பத்தித் தொழிற்சாலைகள் உள்ளன. இவற்றின் உரிமத் திறன் 40 இலட்சம் சிலிண்டர்.

1984 மார்ச்சில் 24 இலட்சம் திறன் கொண்ட மேலும் ஆறு பிரிவுகள் 1983-84 இறுதிக்குள் உற்பத்தியை 54 இலட்சமாக உயர்த்தும்.

இந்தியப் பத்திரிகைத் தகவல் அலுவலகம்.

கலைமாமணி விருது வழங்கும் விழா

தமிழ்நாடு இயல், இசை, நாடக மன்றத்தின் கலைமாமணி விருது வழங்கும் விழா, சென்னை கலைவாணர் அரங்கில் 26-1-'84 அன்று எழுச்சியுடன் நடைபெற்றது. மேதகு தமிழக ஆளுநர் திரு எஸ்.எல். குரானா அவர்கள் விழாவுக்குத் தலைமை ஏற்றார்.

விழாவுக்கு வருகை புரிந்தவர்களைத் தமிழ்நாடு இயல், இசை நாடக மன்றத்தின் தலைவர் மாண்புமிகு நீதிபதி திரு பு.ரா. கோகுலகிருஷ்ணன் அவர்கள் வரவேற்றுப் பேசினார். மன்றத்தின் செயலர் நடிகமணி டி.வி. நாராயணசாமி ஆண்டறிக்கை படித்தார்.

அடுத்து, மறைந்த கலை மேதைகள் பதினான்கு பேரின் திருவுருவப் படங்களை மாண்புமிகு முதல்வர் டாக்டர் எம்.ஜி.ஆர். அவர்கள் திறந்து வைத்தார்.

அதன் பின்னர் கலைமாமணி விருது பெற்ற கலைஞர்களுக்கு மேதகு ஆளுநர் பொற்பதக்கம் அணிவித்தார். விருதுகளை மாண்புமிகு முதல்வர் வழங்கினார். சிறந்த கலைநிறுவனமாகத் தேர்ந்தெடுக்கப்பட்டுள்ள ஸ்ரீ கச்சாலீஸ்வரர் கான சபைக்குரிய பரிசையும் மேதகு முன்னாள் ஆளுநர் திரு கே.கே. ஷா அவர்களின் சுழற்கேடயத்தை ஹெரான் தியேட்டர்ஸ் நாடகக் குழுவுக்கும் மாண்புமிகு முதல்வர் வழங்கினார்.

ஏற்கெனவே கலைமாமணி விருது பெற்று, நலிந்த நிலையில் இருக்கும் கலைஞர்கள் பதினான்கு பேருக்கு மாண்புமிகு நிதி அமைச்சர் டாக்டர் நாவலர் இரா. நெடுஞ்செழியன் அவர்கள் பொற்கிழிகளை வழங்கிச் சிறப்புரை ஆற்றினார். அப்போது அவர் குறிப்பிட்டார்:

''மக்கள் ஆட்சி மலர்ச்சி பெற்ற இந்தக் குடியரசு நாளில் நாம் கலைஞர்களைப் பாராட்டுகிறோம். எந்த நாடு கலைஞர்களைப் போற்ற மறுக்கிறதோ அந்த நாட்டு மக்களின் வாழ்வில் உயிரோட்டம் இருக்க முடியாது.

''பிறரை இன்பத்துள் ஆழ்த்துவது -மகிழ்ச்சிகரமாக ஆக்குவது என்பது எளிதான காரியமல்ல. எவ்வளவு கோடி பட்ஜெட் போட்டாலும் 'மக்களுக்கு மகிழ்ச்சி வருமா! சென்ற ஆண்டு 2,450 கோடி ரூபாய்க்குப் புரட்சித் தலைவரின் அரசு பட்ஜெட் தீட்டியிருக்கிறது. 'இதை எடுத்திருக்கலாம்', 'இதைக் கூட்டியிருக்கலாம்' என்றெல்லாம் சொன்னார்கள். ஆனால் நாட்டினரை எல்லாம் மகிழ்ச்சியில் ஆழ்த்துவதற்குக் கலைஞர் பெருமக்களால்தான் முடியும். சிறு முயற்சியின் மூலமாகவே - சிறு பணியின் மூலமாகவே மக்களை மகிழ்ச்சியில் ஆழ்த்துகிறார்கள் கலைஞர்கள்.

''பத்து இலட்ச ரூபாயை ஒருவருக்கு வழங்கினாலும் அவரை மகிழ்விக்க முடியாது. 'இவரது சம்பாத்தியத்துக்கு இன்னும் கொஞ்சம் தரலாமே' என்பார்! நிறையப் பணம் பெற்றிருப்பதால் - ஒருவரின் இதயத்தில் இடம் பிடித்து விட முடியாது. மக்களின் கவலையைப் போக்கும் பெரும்பணியில் ஈடுபட்டிருப்பவர்கள் கலைஞர்கள். 3,000 ஆண்டுகளுக்கு முன்னமேயே, பாணர்கள், கூத்தர்கள், பொருநர்கள், இசைவாணர்கள் ஆகியோர் பாராட்டப் பெற்றமையைச் சிறுபாணாற்றுப்படை, பெரும்பாணாற்றுப்படை ஆகிய நூல்களின் மூலம் அறிகிறோம்.

''தமிழகத்தில் வளர்ந்துள்ள கலைகளுக்கு ஈடான கலை அகில உலகத்திலும் இல்லை. ஆங்கில மொழி இலக்கியம் ஆயிரம் ஆண்டுக்கு உட்பட்டதுதான். அதற்கும் முன்னதாக கிரேக்கமும், ரோமும் இலக்கியங்களைப் பெற்றிருந்தன.

''இன்று கலைமாமணி விருது பெறும் கலைஞர்கள் ஈடு இணையற்ற செல்வாக்குப் பெற்றிருப்பவர்கள். இந்தக் கலைஞர்கள் வாழ்க! இவர்கள் திறன் வளர்க! செயல்கள் வெல்க! வெல்க!''

அடுத்து, மேதகு ஆளுநர் தமது தலைமை உரையில் தெரிவித்தார்:

''கலைஞர்களைப் பாராட்டும் ஒரு சமுதாயம், தன்னையே பாராட்டிக் கொள்கிறது என்று சொல்லலாம்-உலகெங்கும் கலைஞர்கள் மதிக்கப்படுகிறார்கள். கலை - அது ஓவியமாயினும் சரி, இசையாயினும் சரி, கிராமியக் கலை ஆயினும் சரி, பாராட்டுக்குரியது. அது புத்துணர்ச்சியை வழங்குகிறது. கலை, சமுதாயத்தின் சிறப்பம்சமாகும். கலை நாட்டைச் செழிப்பாக்குகிறது.''

விருது பெற்றோர் சார்பில் ஏற்புரை கூறிய பல்கலை விற்பன்னர் திரு எஸ்.எம். கௌரி சங்கர் ஸ்தபதியார் தெரிவித்தார்:

''முதலமைச்சர் எம்.ஜி.ஆர். அவர்களின் ஆட்சிக் காலம் கலைஞர்களுக்கு நற்காலமாகத் திகழ்கிறது.''

அடுத்து ஏற்புரை கூறிய பரத நாட்டியக் கலைஞர் திருமதி மாலதி டாம்னிக் குறிப்பிட்டார்:

''எங்களுடைய பணிகளை நாங்கள் தொடர்ந்து செய்வதற்கு ஊக்கம் அளிக்கும் இந்த அரசுக்கு நன்றியைத் தெரிவித்துக் கொள்கிறேன்''.

திரைப்பட இயக்குநர் திருமதி

பானுமதி இராமகிருஷ்ணா தமது ஏற்புரையின்போது தெரிவித்தார்:

''இருபது ஆண்டுகளுக்கு முன்பே எனக்குக் கலைமாமணி விருது கொடுக்க முன் வந்தார்கள். அப்போது எனக்கு 35 வயது இருக்கலாம். என்னைவிட மூத்த கலைஞர்கள் எல்லாம் அந்த விருதை அப்போது வாங்கினர். அதனால் எனக்கு வயது ஆகவில்லை என்று சொல்லி இந்த விருதை ஏற்றுக்கொள்ள மறுத்து விட்டேன்! இப்போது ஏற்றுக் கொள்கிறேன்.

''முதல்வர் எம்.ஜி.ஆர். அவர்கள் திரைப்படத்தில் ராஜாவாக-ராஜ குமாரனாக நடித்தார். அந்த வேடங்களில் எல்லாம் 'ஆக்ட்' பண்ணி எப்படி ஆட்சியையாளுவது என்று தெரிந்து கொண்டு, இப்போது நாட்டை ஆளும் முதல்வராக ஆகிவிட்டார். இதற்காகத்தான் அவர் ராஜகுமாரனாக நடித்தாரோ என்று கூட எண்ணத்தோன்றுகிறது. இவரே தொடர்ந்து முதல்வராக இருக்க வேண்டும் என்று வாழ்த்துகிறேன்.''

அடுத்து, இறையருட் பாடல் கலைஞர் திரு பித்துக்குளி முருகதாஸ் தமது ஏற்புரையில் குறிப்பிட்டதாவது:

''கலை எல்லாவற்றிலும் சிறந்தது. மனித சமுதாயம் வாழ் வாங்கு வாழ்வதற்குக் கலைபயன் படுகிறது. கலை வளர்ச்சிக்குத் தொண்டு செய்யும் இந்த அரசுக்கு-முதல்வருக்கு எனது நன்றியைத்தெரிவித்துக்கொள்கிறேன்.''

ஏற்புரை வழங்கிய திருக்குறளார் முனுசாமி குறிப்பிட்டார்:

''மனித இனம்தான் நன்றி சொல்லும்திறன் பெற்றது. மாடு, கன்றுகளுக்கு நாம் எவ்வளவோ சேவை செய்கிறோம். அவை நமக்கு நன்றி தெரிவிப்பதில்லை. மனிதன் ஒருவனே நன்றி தெரிவிக்கத் தெரிந்தவன்.

''மனைவி கணவனுக்குச் சாப்பாடு போட்டவாறு பக்கத்திலேயே நிற்பாள். எதற்காக ? மூன்று மணி நேரம் சமையலறையில் புகுந்து உணவைச் சமைத்திருக்கிறோமே, அதன் சிறப்பைப் பாராட்டிக் கணவன் ஏதாவது ஒன்றிரண்டு வார்த்தைகளைச் சொல்லமாட்டானா என்றஎதிர்பார்ப்புதான்அதற்குக் காரணம். ஆகவே நன்றி சொல்ல வேண்டும் என்பது மனிதனின் சிறப்பான குணமாகும். அந்த வகையில் எங்களுக்கு விருது வழங்கிய இந்த அரசுக்கு - மாண்புமிகு தமிழக முதல்வருக்கு நன்றி சொல்லிக் கொள்கிறேன்.''

ஏற்புரை வழங்கிய திரைப்பட நடிகர் கே.பாக்யராஜ் குறிப்பிட்டார்:

''இங்கே முதியவர்கள் பலருக்கு இந்த விருது கிடைத்திருக்கிறது. வயது அதிகம் ஆகாத எனக்கும்இது கிடைத்திருக்கிறது. நீ இன்னும் சிறப்பாகப் பணி ஆற்றவேண்டும் என்பதைச் சுட்டிக் காண்பிப்பதற்காக இந்த விருது கொடுத்திருக்கிறார்கள் என்று எண்ணுகிறேன்.

''இங்குள்ள பலரை எனக்குத் தெரியவில்லை. இந்த நிகழ்ச்சியின் மூலமாக அவர்களை எல்லாம் தெரிந்து கொள்ளும் வாய்ப்பு எனக்குக்கிடைத்ததற்கு மகிழ்ச்சி தெரிவித்துக் கொள்கிறேன். இங்கு வந்ததால் இன்று திருக்குறளார் ஐயா அவர்களின் அருமையான சொற்பொழிவைக் கேட்கின்ற வாய்ப்பு ஏற்பட்டது. முதல்வர் அவர்கள், சென்ற முறை ஒரு நிகழ்ச்சியின்போது திருக்குறளாரின் சொற்பொழிவைக் கேள் என்று என்னிடம் சொன்னார்கள். அவர்களது வழிகாட்டலின்படி இன்று திருக்குறளாரின் பேச்சைக் கேட்க வாய்ப்புக் கிட்டியது. பசியை மறந்து விட்டு அவரது பேச்சை எல்லோரும் கேட்டோம் .

''மக்களுக்காக முக்கியமான திட்டங்களை நிறைவேற்றுவதற்

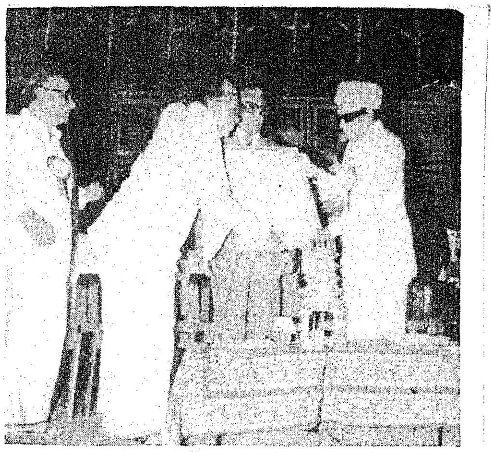

காகத்தான் மக்கள், எம்.ஜி.ஆர். அவர்களை முதல்வராகத் தேர்ந்தெடுத்திருக்கின்றனர்.''

வாழ்த்துரை வழங்கிய மாண்புமிகு முதல்வர் டாக்டர் எம்.ஜி. ஆர். அவர்கள் குறிப்பிட்டார்:

''கலஞர்கள் எல்லோரையும் பாராட்ட வேண்டும் என்பதுதான் இந்த அரசின் கொள்கை. நிதிநிலை. வசதி, சூழ்நிலை ஆகியவற்றை வைத்து ஆண்டுக்கு 30 கலைஞர்களுக்குத்தான் கலைமாமணி விருது வழங்க முடிகிறது.

''இங்கு முதிய கலைஞர்களுக்கும் விருது வழங்கப்பட்டுள்ளது. இளைய கலைஞர்களுக்கும் வழங்கப்பட்டுள்ளது. முதியவர்கள் அவர்கள் செய்த சேவைக்காக விருது பெற்றிருக்கிறார்கள். இளைஞர்கள் - வளர்ந்து வருபவர்கள் - ஊக்கமுடன் பணியாற்ற வேண்டும் என்பதற்காக விருது பெற்றிருக்கிறார்கள்.

''கலைமாணி பட்டத்தைப் பெற்றுள்ள பலர் ஏழ்மையில் இருக்கின்றனர். அவர்களுக்குக் கிடைப்பது பட்டமே தவிர வாழ்க்கைப் பாதுகாப்பு அல்ல என்பதை மனதில் வைத்து இந்த நிகழ்ச்சியை நாம் கவனிக்கவேண்டும்.

''மதிக்கப்பட வேண்டிய கலைஞர்கள் தமிழ்நாட்டில் ஆயிரக் கணக்கில் உள்ளனர்.

''கலைஞர்கள், நாம் நாட்டுக்காக வாழ்கிறோம் என்பதையும், நமது கலை நாட்டு மக்களுக்காக-மக்களை மகிழ்விப்பதற்காக என்பதையும் உணர வேண்டும்

''நம்முடைய குழந்தை மூக்கு வடித்துக் கொண்டு நின்றால் நாம் அதைத் துடைக்கிறோம் ஆனால் அடுத்தவர்களின் குழந்தை அவ்வாறு இருந்தால் நாம் துடைப்பதில்லை, என்ன இந்தக் குழந்தை இப்படி இருக்கிறதுஎன்றுகூறிக்கொள்கிறோம்.

அதுபோல நமது கலைஞர்களை நாம் பாராட்டக் கடமைப்பட்டிருக்கிறோம்.

''கலைஞர்கள் நாட்டுக்காகப் பாடுபட வேண்டும்; அப்போதுதான் அவர்கள் சிரஞ்சீவியாக இருப்பார்கள். அவர்களுக்கு முதுமை வராது. கலைஞர்கள் தமக்கு வயது அதிகம் ஆகிறது என்று நினைக்கக்கூடாது. அப்படி நினைப்பதே ஒரு பலகீனம். வயதைப் பற்றிக் கலைஞர்களே, கவலைப்படாதீர்கள்! உங்கள் திறமை பிறருக்காகப் பயன்பட வேண்டும். உணவுபற்றிக்கவலைப் பட வேண்டாம். உணர்வுபற்றிக் கவலைப்பட வேண்டும்.

''கலைஞர்கள் ஜாதிபேதமின்றிப் பழக வேண்டும். மதபேதமின்றிப் பழக வேண்டும்.

''நலிந்த கலைஞர்களின் நல்வாழ்வுக்கு விரைவில்நல்லதிட்டம் தீட்டப்படும். காலம், நேரம் பார்த்து அந்தத் திட்டம் வெளியிடப்படும். சமுதாயத்தில், குழந்தைகளுக்கு, வயது முதிர்ந்தவர்களுக்கு எல்லாம் செயல்திட்டங்கள் உருவாக்கப்பட்டுள்ளன. நாடகக் கலைஞர்களாக இருப்பவர்களில் நலிந்தவர்களாகஇருப்பவர்களின் நல்வாழ்வுக்கும் திட்டம் தீட்டப்பட வேண்டும். நாடக மேடையில் இருப்பவர்களுக்கு— சினிமாவில் இருப்பவர்களுக்கு நல்ல வாழ்க்கை கிடையாது. வருமானம் கிடையாது. வயதாகி விட்டால் நடிக்கவும் முடியாது. இத்தகையவர்களுக்குப் பாதுகாப்புத் தரும் வகையில் திட்டம் ஒன்று தீட்டிக் கொண்டிருக்கிறேன். விரைவில் வெளியிடுவேன்.''

அடுத்து, மன்றச் செயலர் திரு டி. வி. நாராயணசாமி அவர்கள் நன்றி உரை ஆற்றினார்.

கலைமாமணி விருது வழங்கும் விழா கலையுலகின் திருவிழாவாகத் திகழ்ந்தது.

நிகழ்ச்சித் தொகுப்பு:

தமிழ்ப்பித்தன்

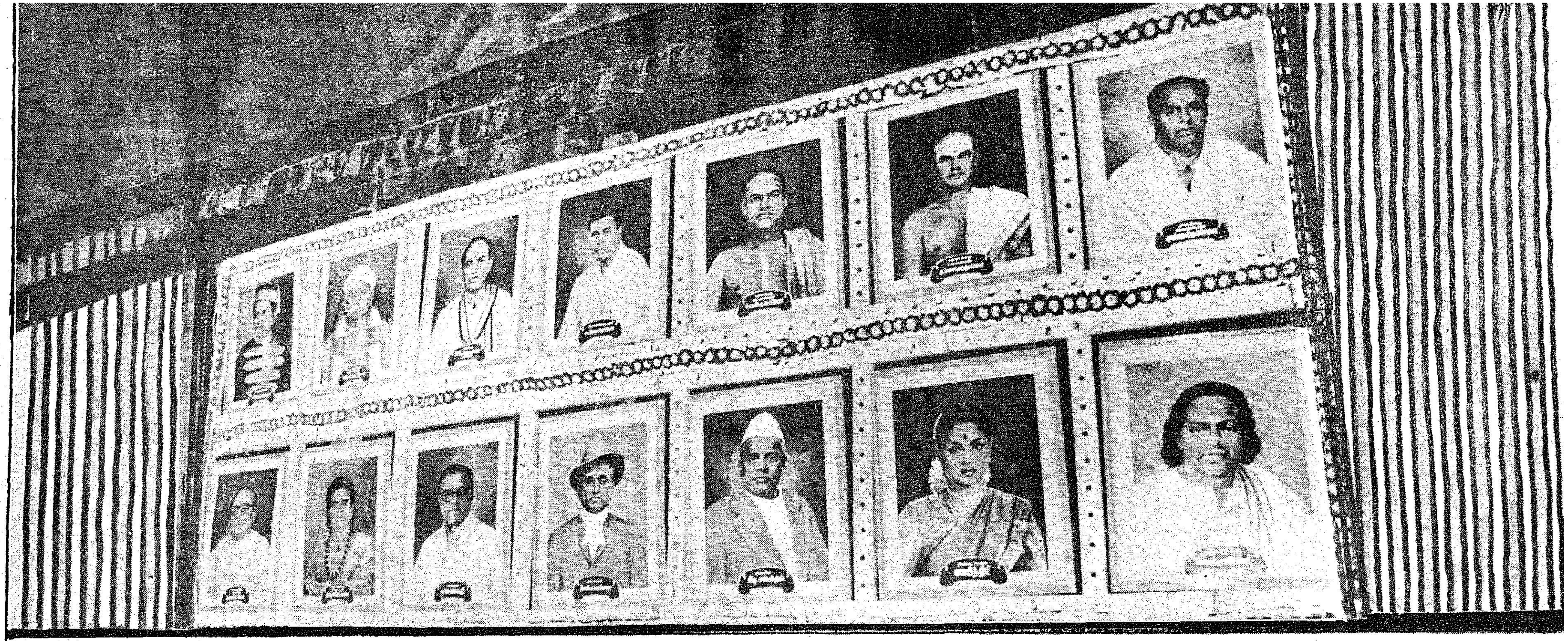

கலைமாமணி விருது வழங்கும் விழாவில் (26-1-84) திறந்து வைக்கப் பெற்ற கலைமேதைகளின் திருவுருவப் படங்கள்

இயல் இசை நாடக மன்றம்

இயற்றமிழ்க் கலைஞர் பாண்டித்துரைத் தேவர்.
சங்கீத சாகித்தியமேதை திருவனந்தபுரம்லட்சுமணப்பிள்ளை
சங்கீத மேதை பி.கே. அருணாசல அண்ணாவி.
மிருதங்க மேதை பழனி சுப்பிரமணிய பிள்ளை.
நாதசுர மேதை செம்பனார்கோவில் கோவிந்தசாமிப்பிள்ளை
நாதசுர மேதை செம்பனார் கோவில் தட்சிணாமூர்த்திப் பிள்ளை.
தவில் மேதை திருமுல்லைவாயில் முத்துவீருப் பிள்ளை.

பரதநாட்டிய மேதை திருவிடைமருதூர் குப்பையாப்பிள்ளை.
பரதநாட்டிய மேதை திருக்கழுக்குன்றம் துரைசாமி நட்டுவனார்.
நாடக நடிகர் டி.கே.பகவதி.
நாடக நடிகர் சி.எஸ்.சாமண்ணா.
நாடகாசிரியர் பி.டி.சம்பந்தம்
திரைப்பட நடிகை சாவித்திரி
இசை நாடக நடிகர் எம்.எம். மாரியப்பா.

1983-84ஆம் ஆண்டில் பொற்கிழி பெற்ற கலைமாமணிகள்

திரு.டி.ஜி.பாவுப் பிள்ளை.
திரு மு.ராமசுப்பிரமணிய சர்மா.
திரு. மெலட்டூர் ஜி.சுவாமிநாதன்.
திருமதி கே.பி.மெய்ஞானவல்லி.
திருமதி என். அய்யம்மாள்.
திரு. எஸ்.எஸ்.சிவசூரியன்.
திரு. சட்டாம்பிள்ளை வெங்கட்ராமன்.
திரு. ராஜராஜா ஏ.பி.பெருமாள்ராஜ்.

திரு.கண்ணாடிமாஸ்டர் சி.ஏ.என். ராஜ்.
திரு. என்னத்தே கன்னையா.
திருமதி.ஜானகி.
திரு. மன்னார்குடி என்.ராஜகோபால்.
திரு.டி.கே.ராமச்சந்திரன்.
திரு.பி.தாமோதரன்.

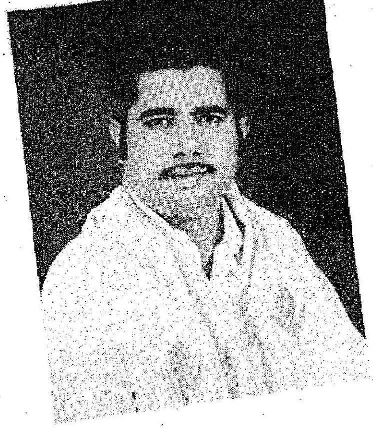

தமிழகத்தில் ஊரகத் தொழில் வளர்ச்சி

மாண்புமிகு ஊரகத் தொழில்துறை அமைச்சர்

திரு. இரா. அருணாசலம்

பயிர்த் தொழில் மூலம் மட்டுமே விரைவான பொருளாதார வளர்ச்சிக்கும், வளர்ந்து வரும் மக்கட் தொகைக்குத் தேவையான வேலை வாய்ப்பிற்கும் வழிகோலிட வாய்ப்பு அதிகமில்லை. எனவேதான் தலையாய இக் குறிக்கோள்களைச் செயலாக்கும் முயற்சியில் தொழில்களுக்கு மிகுந்த முக்கியத்துவம் அளிக்கப்பட்டுள்ளது. பெருரக, மற்றும் நடுரகத் தொழில்களும், சிறு தொழில்களும் ஒருங்கிணைந்த முறையில் ஒன்றின் வளர்ச்சிக்கு மற்றொன்று உதவி, விரைவாகவும், பரவலாகவும் வளர்ந்திடத் தேவையான உதவிகளையளித்து, வளர்ச்சிக்குச் சாதகமானதோர் சூழ்நிலையை உருவாக்கிடுவதில் தமிழக அரசு மிகுந்த கவனம் செலுத்தி வருகிறது. அதிலும்,ஒரு குறைந்த அளவு முதலீட்டினைக் கொண்டு, குறுகிய காலத்தில் அதிகமான நபர்களுக்கு வேலைவாய்ப்பினை அளிக்கக் கூடியவை சிறு தொழில்கள் என்பது ஐயப்பாட்டிற்கு இடமின்றித் தெளிவாக்கப்பட்டுள்ளது. குறிப்பிட்ட பகுதியில் பெரிய தொழிற்சாலையொன்றை நிறுவுவதன் மூலம் ஓரளவிற்கு வேலை வாய்ப்பினை உருவாக்கிட இயலும். ஆனால் ஆங்கிலத்தில் 'spread effect' என்று கூறப்படும் முழுமையான, பயனுள்ள விளைவுகள் காணப்பட வேண்டுமானால் அதற்கு அப்பகுதிகளில் தோன்றும் தொழில்கள் ஊரகப்பகுதிகளில் கிடைக்கக் கூடிய மனிதத்திறனைப் பயன்படுத்தக்கூடியவையாயும், சூழ்நிலைக்கு ஏற்றதாயும் இருக்க வேண்டும். இந்த அடிப்படையிலும் ஊரகத் தொழில்களின் வளர்ச்சி முக்கியத்துவம் பெறுகின்றது. எனவேதான் தமிழக அரசு சிறு தொழில்களின், குறிப்பாக ஊரகத் தொழில்களின், வளர்ச்சியினைத் துரிதப்படுத்துவதிலும், பரவலாக்குவதிலும் மிகவும் கவனம் செலுத்தி வருகிறது.

இவற்றின் முன்னேற்றத்திற்கெனப் பல்வேறு உதவித்திட்டங்கள் செயல்பட்டு வருகின்றன. இவை இத்தகைய தொழில்களின் வளர்ச்சிக்கு ஒவ்வொரு நிலையிலும் தேவையான உதவிகளை அளிக்கக்கூடிய வகையில் அமைந்துள்ளன. சிறு தொழில்களுக்கும், கைவினைத் தொழில்களுக்கும் பதிவுச் சான்றிதழ் அளித்தல், மிகச் சிறு தொழிற் கூடங்கள் உட்பட்டு பல்வேறு அளவுகளில் தொழிற் கூடங்கள் பெற உதவுதல், தேவையான இயந்திர சாதனங்கள் மற்றும் கருவிகள் பெறுவதில் உதவி, மூலப்பொருள்களைப் பெறுதல் மற்றும் பொருள் விற்பனை இவற்றில் உதவி இவை அனைத்தும் இதில் அடங்கும். தனிப்பட்ட முறையில் தொழில்களைத் துவக்கி நடத்தவும், கூட்டுறவுத்துறையில் இவற்றை அமைத்து நடத்தவும் உதவிகள் வழங்கப்படுகின்றன. செயல்படுத்தப்படும் உதவித்திட்டங்களில் சிலவற்றைப் பற்றிப் பார்ப்போம்.

மாவட்டத் தொழில் மையங்கள்

ஒருங்கிணைந்த முறையில், சிறு தொழில்களுக்கும், குடிசைத் தொழில்களுக்கும் தேவையான அனைத்து உதவிகளையும் அளிப்பதற்கென ஏற்படுத்தப்பட்டுள்ள மாவட்டத் தொழில் மையங்கள் சிறு தொழில் வளர்ச்சியினைத் துரிதப்படுத்துவதிலும், பரவலாக்குவதிலும் பெரும் பணியாற்றியுள்ளன. Regulatory functions என்று சொல்லக்கூடிய கண்காணிப்புப் பணிகளுக்கே பெருமளவிற்குப் பயன்படுத்தப் பட்டு வந்துள்ள தொழில் வணிகத்துறையின் கள அமைப்புகள் அபி

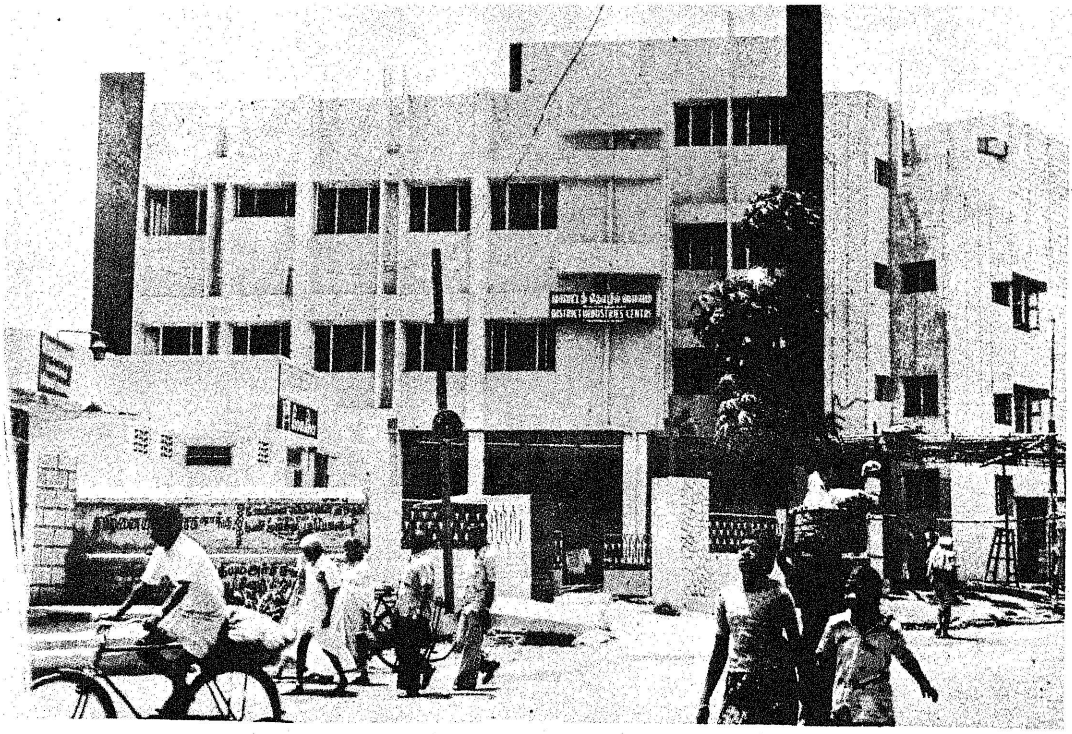

விருத்தி நோக்குடன் செயல்படத் துவங்கியுள்ளது மாவட்டத் தொழில் மையங்களின் சாதனைகளில் முதன்மையானது.

தீவிரமான முறையில், சிறு தொழில்கள் ஊக்குவிப்பு நடவடிக்கைகள் என்பது ஒரு சில ஆண்டுகளுக்கு ஒருமுறை மேற்கொள்ளப்பட்டு வந்த ஒரு முயற்சி என்ற நிலை மாறி, ஊக்குவிப்பு வேலையென்பது தொழில் மையங்களில் முக்கியமான பணிகளுள் ஒன்றாக உருவெடுத்துள்ளது மற்றொரு முக்கியமான மாற்றமாகும். கடந்த மூன்றாண்டுகளுக்குள்ளாகவே 500க்கு மேற்பட்ட ஊக்குவிப்புக் கருத்தரங்குகள் நடத்தப்பட்டுள்ளமை இதற்குச் சான்று கூறுகின்றது.

தொழில் மையங்கள் அமையும் முன்னர், சிறு தொழில்களுக்கு வங்கிகள் மூலம் தொழில் வணிகத்துறை நிதி உதவி பெற்றுத் தருதல் என்பது குறிப்பிடக்கூடிய முறையில் அமைந்திருக்கவில்லை. தொழில் மையங்களின் அமைப்பில் பங்கு பெற்றுள்ள முதன்மை வங்கியின் அலுவலரது முழு நேர ஈடுபாட்டுடன் கடந்த நான்காண்டுகளில் 15,000 சிறு தொழில்களுக்கு மட்டும் சுமார் ரூ. 30கோடி கடனுதவியாக வங்கிகளிடமிருந்து பெற்றுத் தரப்பட்டுள்ளது குறிப்பிடக்கூடியதோர் சாதனையாகும்.

சிறு தொழில்களுக்கு உரிமங்கள் வழங்கும் பணியில் பல துறைகள் சம்பந்தப்பட்டிருந்தாலும், தொழில் மையங்கள் அமைவதற்கு முன்னர் அவை ஒவ்வொன்றும் தனிப்பட்ட முறையில் செயல்பட்டு வந்துள்ளன. சம்பந்தப்பட்ட துறைகளுடன் சிறு தொழில்களின் சார்பில் தொடர்புகொண்டு, உரிமங்கள் விரைவாகக் கிடைத்திடச் செய்ய வழி வகுத்துள்ளது தொழில் மையங்களின் மற்றொரு முக்கியமான சாதனையாகும்.

வளர்ச்சிக்கு வழிகோலுவதற்கெனப் பல திட்டங்கள் செயல்படுத்தப்படுகின்றன. சம்பந்தப்பட்ட துறைகளுடன் இணைந்து திட்டங்களைச் செயலாக்குவதிலும் மையங்கள் ஈடுபடுத்தப்பட்டுள்ளன. சான்றாக தீவிர கிராமப்புற வளர்ச்சித் திட்டம், கிராம இளைஞர் சுயவேலைவாய்ப்பிற்கான பயிற்சித் திட்டம் போன்ற இவைகளை ஊராட்சி ஒன்றியங்கள் செயல்படுத்தி வந்தாலும் பயிற்சி பெறுவதற்குரியவர்களைத் தேர்ந்தெடுப்பதிலும், பயிற்சியளிப்பதிலும் தொழில் மையங்கள் நேரடியான பங்கு பெற்றுள்ளன. இவற்றின் ஈடுபாட்டுடன் கடந்த நான்கு ஆண்டுகளில் மட்டும் சுமார் 1 இலட்சம் நபர்கள் பயிற்சியளிக்கப்பட்டுள்ளனர். தீப்பெட்டித் தொழில், பட்டுத் தொழில் போன்றவை இதுவரை அவை வளர்ச்சியடைந்திராத புதிய பகுதிகளில் அமைந்து வருவதற்கு இப்பயிற்சி வசதிகள் பெரிதும் உதவியுள்ளன என்று கூறினால் அது மிகையாகாது.

வழிமுறைகளை எளிதாக்கியிருத்தல்

சிறு தொழில் வளர்ச்சி பொதுவாக தனியார் துறையிலேயே அமைவதால், வளர்ச்சிக்குச் சாதகமானதோர் சூழ்நிலையினை உருவாக்கிடுவதில் மிகுந்த கவனம் செலுத்தப்பட்டுள்ளது. உரிமங்கள் விரைவாகக் கிடைத்திடக்கூடிய வகையில் நடைமுறைகள் எளிதாக்கப்பட்டுள்ளன.

இவற்றின் கீழ், தொழிற் பகுதிகள் என்று நிர்ணயிக்கப்பட்டுள்ள பகுதிகளில் அமையக்கூடிய சிறு தொழில்கள் குறிப்பிட்ட சில அலகுகளுக்குட்பட்டிருந்தால் உள்ளாட்சி மன்றத்தைத் தவிர வேறு எந்த நிறுவனத்திடமிருந்தும் உற்பத்தியைத் துவங்குவதமுன் உரிமம் பெறத்தேவையில்லை. இதன் மூலம் உரிமங்கள் பெறுவதில் உள்ள இடர்ப்பாடுகள் பெருமளவிற்குக் களையப்பட்டுள்ளன. இதன் பயன் பெருவாரியான தொழில்களுக்குக் கிடைத்திடக்கூடிய வகையில் மாநிலத்தில் கூடுதலான 'பகுதிகளைத் தொழிற் பகுதிகள் என்று வரையறுத்து அறிவிக்கும் பணி துரிதப்படுத்தப்பட்டுள்ளது.

தொழிற் கூட்டுறவுகள்

சிறு மற்றும் கிராமத் தொழில்களின் வளர்ச்சியினை ஊக்குவித்தல், கிராமப்பகுதிகளில் வேலை வாய்ப்புக்களைப் பரவலான முறையில் தோற்றுவித்தல் போன்ற முக்கியமான குறிக்கோள்களை மாநில அரசு செயற்படுத்த ஒரு சாதனமாகப் பயன்படுத்தி வரப்பட்டுள்ள தொழில் கூட்டுறவுத் துறையில் போற்றத் தக்க வளர்ச்சி காணப்பட்டுள்ளது. 1977-1978ல் 297 ஆக இருந்த தொழிற் கூட்டுறவுச் சங்கங்களின் எண்ணிக்கை 1983 மார்ச் திங்கள் இறுதியில் 904 ஆக உயர்ந்திருந்தது.

விவரங்கள் வருமாறு:

வருடம்	தொழிற் கூட்டுறவுச் சங்கங்களின் எண்ணிக்கை	உற்பத்தி (ரூபாய் லட்சங்களில்)	விற்பனை.
1977-78	297	1509.20	2762.97
1978-79	389	1813.70	2035.33
1979-80	559	2489.33	2874.25
1980-81	702	3377.06	3748.06
1981-82	840	3649.22	4218.66
1982-83	904	3904.11	7376.29

நீலகிரியில் சிறு தேயிலை உற்பத்தியாளர் நலன் காக்கத் தேயிலைத் தொழிற் கூடங்கள்

நீலகிரியில் சிறு தேயிலை உற்பத்தியாளர்கள் தனியார் தேயிலைத் தொழில் அதிபர்கள் பிடியில் சிக்கி நியாயமான விலை கிடைக்கப் பெறாமல் கொடுத்த விலையைப் பெற்றுக் கொள்ள வேண்டிய நிலையை மாற்ற 1965ல் இருந்து 1977 வரை 11 கூட்டுறவுத் தேயிலைத் தொழிற்சாலைகள் தொடங்கப் பட்டன.

1977க்குப் பின்னால் மேலும் இரண்டு தொழிற் கூடங்களுக்கு அனுமதி வழங்கப்பட்டு ஒரு தொழிற்கூடம் செப்டம்பர் திங்களில் உற்பத்தியைத் துவக்கியுள்ளது. மற்றுமொரு தொழிற் கூடத்தின் கட்டுமானப்பணி நடைபெற்று வருகிறது.

நீலகிரி மாவட்டத்தில் உள்ள 10,000 சிறு தேயிலை உற்பத்தியாளர்களில் 7,462 நபர்களை அங்கத்தினர்களாகக் கொண்டுள்ள 13 தேயிலைத் தொழிற் கூட்டுறவுச் சங்கங்களில் விற்பனை 1982-83ல் ரூ. 10 கோடியைத் தாண்டியுள்ளது. இவை சுமார் 40,000 நபர்களுக்கு நேரடி வேலை வாய்ப்பினையளிக்கின்றன.

தீப்பெட்டித் தொழில் தருமபுரி, சேலம், வடஆற்காடு போன்ற புதிய பகுதிகளுக்குப் பரவியுள்ளது. 1977க்கு முன்னர் தமிழகத்தில் 11 சேவை தொழிற் கூட்டுறவுச் சங்கங்களே இருந்த நிலை மாறி, 30.6.83 அன்று 107 சேவைத் தொழிற்கூட்டுறவுச் சங்கங்களும், 446 தொழிலாளர் தொழிற்கூட்டுறவுச் சங்கங்களும் செயற்பட்டு வந்தன. இவற்றில் அரசின் உதவியுடன் 247 ஆதி திராவிட நபர்கள் உறுப்பினர்களாக அமைய வழி வகுக்கப்பட்டுள்ளது. இச்சங்கங்கள் மூலம் 60,000 நபர்கள் வேலை வாய்ப்புப் பெற்றுப் பயனடைகிறார்கள்.

தென்னை நார் கயிற்றுத் தொழில்

கயிற்றுத் தொழிலில் 56 புதிய சங்கங்கள் கிராமப் பகுதிகளில் பதிவு செய்யப்பட்டு, சுமார் 8,000 நபர்களுக்கு வேலை வாய்ப்பு ஏற்படுத்தப்பட்டுள்ளது. கயிற்றுப் பொருள்கள்

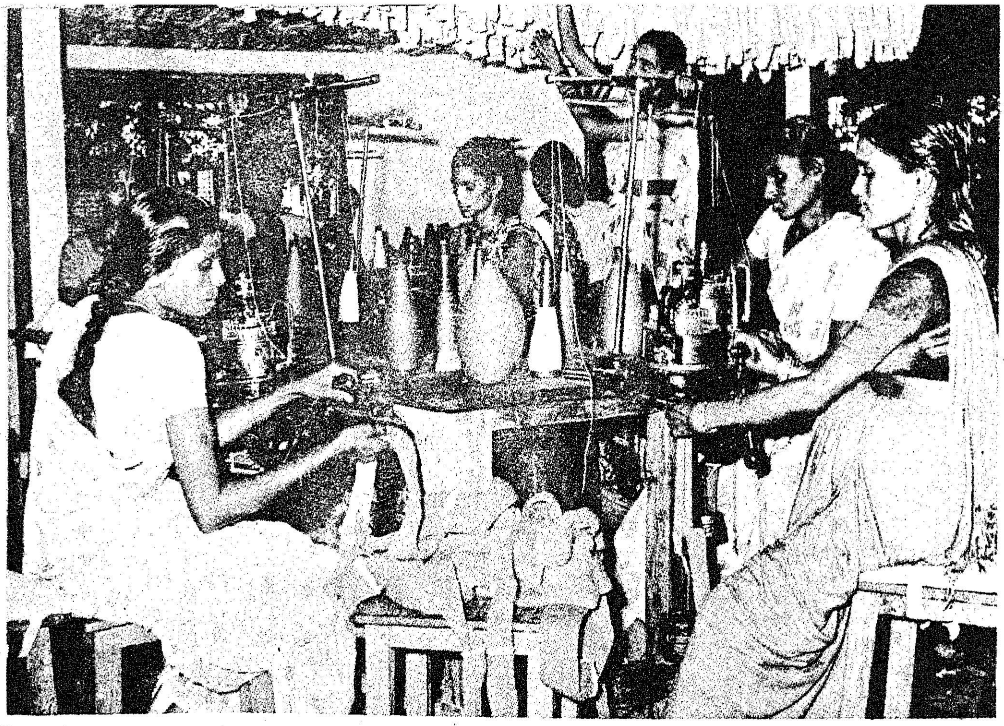

தயாரிக்கவும், சங்கங்கள் பதிவு செய்யப்பட்டுப் பயிற்சி அளிக்கப்பட்டு வருகிறது.

மரவள்ளிக் கிழங்கிலிருந்து சவ்வரிசி மற்றும் ஸ்டார்ச் தயாரிக்கும் தொழில்

பிற மாநிலங்களிலிருந்து வந்துள்ள இடைத் தரகர்களது பிடியில் சிக்கி, மரவள்ளிக் கிழங்கு பயிரிடும் விவசாயிகளும் சவ்வரிசி மற்றும் ஸ்டார்ச் தயாரிப்போரும் தக்க விலை கிடைக்காமல் இன்னல் பட்டுக் கொண்டிருந்த நிலையில், தமிழக அரசு சேலத்திலும், தருமபுரியிலும் இரு சேவைத் தொழிற் கூட்டுறவுச் சங்கங்கள் தொடங்கி, இடைத் தரகர்களது பிடியிலிருந்து அவர்களை விடுவித்ததின் விளைவாக, மூட்டை ஒன்றுக்கு ரூ. 220- மட்டுமே பெற்று வந்த ஏழை விவசாயிகள் ரூ. 520 பெறுகின்ற நிலையை இன்று பெற்று, தமிழக அரசை நன்றினுயுணர்வோடு பாராட்டிக்கொண்டிருக்கிறார்கள். அதேபோல சவ்வரிசி உற்பத்தியாளர்களும் கணிசமான விலையைப் பெற்றுள்ளனர்.

ஒரு மூட்டை சவ்வரிசி மாவுக்குக் கிடைக்கும் விலை சங்கம் அமையும் முன் ரூ. 160; சங்கம் அமைந்த பின் ரூ. 390.

இச்சேவைச் சங்கங்களின் விற்பனை 1981-82ல் ரூ. 40.63 இலட்சத்திலிருந்து 1982-83ல் ரூ. 27.72 கோடியாக உயர்ந்துள்ளது. இது, கூட்டுறவுச் சங்க விவசாயிகளுக்குக் கூடுதலான வருவாய் கிடைக்கின்ற நல்ல வாய்ப்பை ஏற்படுத்தித் தந்துள்ளது.

தமிழக அரசு அளித்த விற்பனை வரி விலக்கு

சேலத்தில் செயல்படும் சேவை சங்கத்திடம் சவ்வரிசியினை வாங்கும் வியாபாரிகள் மறுபடி அதனை விற்பனை செய்யும்போது மேலும் விற்பனை வரி கட்டுவதிலிருந்து விலக்கு அளிக்கப்பட்டிருக்கிறது. இச்சலுகை காரணமாக தனியார்கள் கூட்டுறவுச் சங்கங்கள் வளராமல் தடைபடுவதற்குக் காரணமான செயல்கள் தவிர்க்கப்பட்டன.

பாலித்தின் தொழிற் கூட்டுறவுச் சங்கங்கள்

1977ஆம் ஆண்டிற்கு முன்பாக இயங்கி வந்த ஏழு தொழிற் கூட்டுறவுச் சங்கங்கள் இன்று பதினான்கு சங்கங்களாக வளர்ந்து ஒருகோடி ரூபாய்க்கும் அதிகமான உற்பத்தினயப் பெருக்கி 600 தொழிலாளர்களுக்கு வேலை வாய்ப்பு அளித்து வருகின்றன. இவர்கள்ல் பெரும்பாலானவர்கள் பெண்கள்.

மிகச் சிறிய தோல் உற்பத்தியாளர்கள் வாழ்வு மலர தோல் சேவைக் கூட்டுறவுச் சங்கங்கள்

திண்டுக்கல், பேரணாம்பட்டு, இராணிப்பேட்டை, வாணியம்பாடி ஆகிய நான்கு இடங்களில் தோல் உற்பத்தியாளர்கள் சேவை தொழிற் கூட்டுறவுச் சங்கம் அமைக்கப்பட்டு திண்டுக்கல்லிலும், இராணிப்பேட்டையிலும் பணிகள் தொடங்குகின்ற நிலையிலும் பேரணாம்பட்டில் பணிகள் விரைந்து நடக்கின்ற நிலையிலும் உள்ளன. திண்டுக்கல் திட்டம் சுமார் ரூ. 98 லட்சத்திலும், இராணிப்பேட்டைத் திட்டம் ரூ. 100 லட்சத்திலும் முடிக்கப்பட்டு உள்ளன. பேரணாம்பட்டுத் திட்டம் ரூ. 94 லட்சத்தில் பணிகள் துவக்கப்பட்டு கட்டுமானப் பணிகள் விரைந்த செயல்பெற்று வருகின்றன. இதனால் சொந்தமாக தோலைப் பதனிட்ட பின்னர் பூர்த்தி செய்யத் தேவைப்படும் மிருதுவாக்குதல், வண்ணம் பூசுதல் போன்ற பணிகளைச்செய்து கொள்ள வாய்ப்பில்லாமல் இருந்த 180 சிறு உற்பத்தியாளர்கள் பயன் பெறுவதுடன் 3,500 நபர்களுக்கு வேலை வாய்ப்பும் கிடைக்கின்ற நிலை ஏற்பட்டுள்ளது. வாணியம்பாடி தொழிற் கூட்டுறவுச் சங்கம் இலாபத்தில் இயங்குகிறது.

(அடுத்த இதழில் முடியும்)

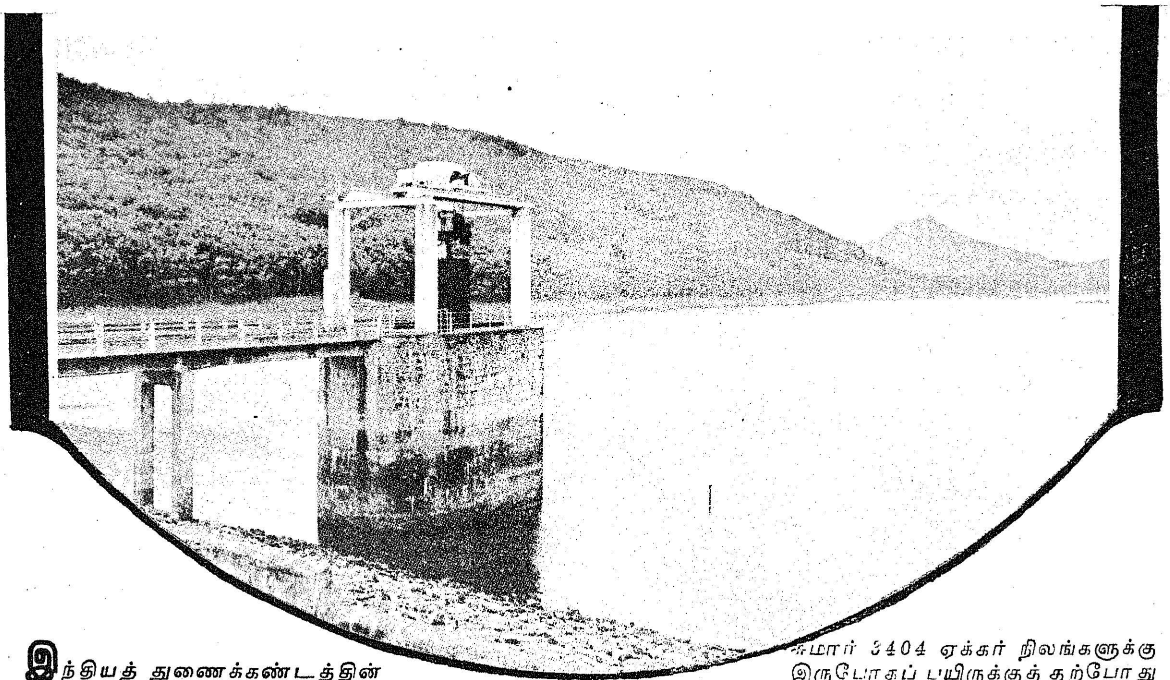

பாசன வளம்

இந்தியத் துணைக்கண்டத்தின் தென்கோடியில் முல்லை, மருதம், நெய்தல் ஆகிய நில அமைப்பினைக் கொண்டு விளங்கும் கன்னியாகுமரி மாவட்டம் வடகிழக்கு, தென்மேற்கு ஆகிய இரு பருவக் காற்றுகளாலும் மழை பெறுகிறது. பருவ மழை தவறும் காலங்களில் வேளாண்மைக்கு இடையூறு ஏற்படாத முறையில் பாசனத்தினை அளித்திட பின் வரும் பெரிய பாசனத் திட்டங்கள் பெரிதும் பயன்படுகின்றன.

கோதையாறு திட்டம்

கோதையாற்றின் குறுக்கே பேச்சிப்பாறை அணையும், பரளியாற்றின் குறுக்கே பெருஞ்சாணி அணையும் கட்டி இவ்விரு அணைகளிலும் மிகுந்த தண்ணீர் விவசாயத்திற்குப் பயன்படும் முறையில் அமைக்கப்பட்ட இத்திட்டம் கோதையாறு பாசனத்திட்டம் எனப்படும். பேச்சிப்பாறை அணையிலிருந்து தண்ணீர் கோதையாறு இடதுகரை கால்வாய் வழியாகப் புத்தன் அணைக் கட்டுக்குக் கொண்டு வரப்படுகிறது. இதுபோன்ற பெருஞ்சாணி அணையிலுள்ள தண்ணீர் புத்தன் அணைக்கட்டில் சென்று சேர்கிறது. பின்னர் அங்கிருந்து அந்நீர் தோவாளைக் கால்வாய், அனந்தனார்க் கால்வாய், பத்மனாபபுரம் புத்தனார் சரகம், நாஞ்சில் நாடு புத்தனார்க்கால்வாய் (பழையாறு அடங்க) ஆகிய கால்வாய்கள் வழியாக கல்குளம் அகஸ்தீஸ்வரம் வட்டங்களில் சுமார் 59,000 ஏக்கர் நிலங்களுக்கு இருபோகப் பயிருக்கு நிரந்தரப் பாசன வசதிஅளித்து வருகிறது.

முதலாவது குறைந்த காலப் பயிர் கன்னிப் பயிரென்றும், இரண்டாவது நீண்டகாலப்பயிர் கும்பப்பயிரென்றும் இம்மாவட்டத்தில் அழைக்கப்படுகின்றது.

நெய்யாறு திட்டம்

கேரள மாநிலத்திலுள்ள நெய்யாறு எனும் ஆற்றின் குறுக்கே செப்பிலாமூடு என்கின்ற இடத்தில் நெய்யாறு பாசனத் திட்டத்திற்காக ஒரு அணை கட்டப்பட்டு, அதன் இரு பக்கமும் இரண்டு கால்வாய்கள் அமைக்கப்பட்டுள்ளன. மாநில புனரமைப்பின் காரணமாக இடதுகரைக் கால்வாயின் பாசன நிலங்களில் ஒருபகுதி தமிழ்நாட்டுடன் சேர்க்கப்பட்டது. அதனால் இடது கரைக் கால்வாயில் தமிழ்நாடு அரசால் கன்னியாகுமரிக் கிளைக் கால்வாய் வெட்டப்பட்டது. இவ்வேலை கேரளமும், தமிழகமும் செய்து கொண்ட ஒப்பந்தத்தின் படிகன்னியாகுமரிக் கிளைக்கால் வாய்க்கு வினாடிக்கு 150 கன அடி தண்ணீர்விடவேண்டுமென்று ஒப்புக்கொள்ளப்பட்டு, வேலை 1959ல் தொடங்கி 1963ல் முடிவுற்றது. இத்திட்டத்தின்கீழ் சுமார் 3404 ஏக்கர் நிலங்களுக்கு இருபோகப் பயிருக்குத் தற்போது நிரந்தரப் பாசன வசதி கிடைத்துள்ளது.

திற்பரப்பு சிற்றணைத் திட்டம்

இம்மாவட்டத்தில் குலசேகரம் எனும் இடத்தில் 5-வது மைலில் திற்பரப்பில் கோதையாற்றின் குறுக்கே இச்சிற்றணை கட்டப்பட்டுள்ளது. இந்த அணையிலிருந்து திற்பரப்பு இடதுகரைக் கால்வாய் என்றும், வலதுகரைக் கால்வாய் என்றும் இரு பிரிவுகள் பிரிந்து செல்கின்றன. இடதுகரைக் கால்வாய் சுமார் 401 ஏக்கருக்கும், வலது கரைக் கால்வாய் சுமார் 483 ஏக்கருக்கும் பாசன வசதி அளிக்கிறது.

அருவிக்கரை சிற்றணைத் திட்டம்

இம்மாவட்டத்தில் திருவட்டார் எனும் ஊரிலுள்ள பரளியாற்றின் கீழ்க் கோடியில் அவ்வாற்றின் குறுக்கே முன்னாள் திரு சொச்சி அரசு ஒரு சிற்றணை கட்டியுள்ளது. இந்த அணைக்கட்டு பெருஞ்சாணி நீர்த்தேக்கத்தில் இருந்து 8 மைல் தூரத்திலுள்ளது. இச்சிற்றணையின்கீழ் பரளியாறு கோதையாற்றுடன் சேர்ந்து முடிவில் தாம்பிரபரணி ஆறாக மாறி கடலில் கலக்கின்றது. இச் சிற்றணையிலிருந்து அருவிக்கரை இடதுகரைக் கால்வாய், வலதுகரைக் கால்வாய் என இரு கால்வாய்கள் பிரிந்து செல்கின்றன. அவை முறையே 527 ஏக்கர், 127 ஏக்கர் நிலங்களுக்குப் பாசன வசதி அளிக்கின்றன.

சிற்றாறு பட்டணங்கால் திட்டம்

சிற்றாறு அணை—1, விளவங்கோடு வட்டத்தில் காசிமலை

அரசு வனத்தில் எட்டக் காணிக்கும், வண்டிபிலாகாணிக்கும் அருகில் கடல் மட்டத்திற்கு மேல் 2000 அடி உயரத்தில் உற்பத்தியாகி 7 மைல் ஓடி, பேச்சிப்பாறை அணையிலிருந்து 3 மைல் தூரம் கீழ்ப்பாகத்தில் கோதையாற்றில் சேர்கின்றது. கோதையாற்றில் இந்த ஆறு சேரும் இடத்திற்கு ஒரு மைல் மேற்கு ஒரு மண் அணை 73 அடி உயரத்தில் கட்டப்பட்டுள்ளது.

சிற்றாறு—2. கேரள மாநிலங்திற்குட்பட்ட நெய்யாற்றின் கரை வட்டத்திலுள்ள கல்மலை அரசு வனத்தில் கடல் மட்டத்திற்கு மேல் சுமார் 2300 அடி உயரத்தில்உற்பத்தியாகிகோதையாற்றில் சேர்கிறது.

கல்குளம், விளவங்கோடு வட்டாரங்களில் சுமார் 15,000 ஏக்கர் இருபோகச் சாகுபடிக்கும், திருநெல்வேலி மாவட்டம் நாங்குநேரி வட்டத்தில் 17,000 ஏக்கர் ஒருபோகச் சாகுபடிக்கும் வகை செய்யப்பட்டுள்ளது.

கோதையாறு, பட்டணங்கால் திட்டத்தின் கீழ் ஒவ்வொரு ஆண்டும் மழை இல்லாதிருந்தால் ஜூன் முதல் தேதியிலிருந்து பிப்ரவரி 28ஆம் தேதி வரை விவசாயத்திற்குத் தண்ணீர் திறந்து விடப்படும்.

சிற்றாறு பட்டணங்கால் பாசனத்தின்கீழ் 8625 ஏக்கரும், நெய்யாறு பாசனத் திட்டத்தின் கீழ் 3453 ஏக்கரும் இருபோக பாசன வசதி பெற்றுள்ளன. மேலும் நிலக்கால்வாய்கள் அமைப்பதன் மூலம் சிற்றாறு பட்டணங்கால் திட்டத்தில்3313 ஏக்கருக்கும், நெய்யாறு பாசனத் திட்டத்தில் 284 ஏக்கருக்கும் நிரந்தரப் பாசன வசதி செய்து கொடுக்கலாம்.

நெல் சாகுபடிதான் இம் மாவட்டத்தில் முக்கியமெனினும் தென்னை, முந்திரி, மரச்சீனி, ரப்பர், பாக்கு,காப்பி, தேயிலை, கிராம்பு போன்ற வணிகப்பயிர் களும் ஏராளமாகப் பயிர் செய்யப்படுகின்றன. பிற மாவட்டங்களில் கிடைக்காத மட்டி, செவ்வாழை ரசகதலி, பூங்கதலி போன்ற பலவகை வாழைப் பழங்களும் இம்மாவட்டத்தில் ஏராளமாகப் பயிராகின்றன. இந்த மாவட்டத்தின் வேளாண்மை வளர்ச்சிக்கு மேற்குறித்த ஐந்து பாசனத் திட்டங்கள்தான் பெரிதும் உதவுகின்றன எனில் அது மிகையாகாது.

அனந்தனாறு கால்வாய் சீரமைப்பு

அனந்தனாறு கால்வாய் சீரமைப்புத் திட்டத்தில், ரூ.2.44 கோடி செலவில் வேலைகள் நடைபெற்று, முதல் பகுதியில் சில இடங்களில் முடிவடைந்துள்ளன. கற்காரைப் பாலங்கள் பூதப்பாண்டி சீதப்பால், ஆகிய இடங்களில் தயாரிக்கும் வேலைகள் நடைபெற்று வருகின்றன.

ஆரல்வாய்மொழி பக்கத்திலுள்ள பொறற்கை அணைத் திட்டமும். குழித்துறை ஆற்றின் பக்கமுள்ள முல்லையாற்றுத் திட்டமும் ஆய்விலுள்ளது. மேலும் கோதையாறு கால்வாய்கள் அனைத்தையும் சீரமைக்கும் திட்டமும் ஆய்வு செய்யப்பட்டு வருகிறது.

பேச்சிப்பாறையில் சுற்றுலா மையம் கட்டுவதற்கென நேசமணி போக்குவரத்துக் கழகத்திடமிருந்து ரூ. 3 இலட்சம் ஒதுக்கப்பட்டுள்ளது பணிகள் ஆரம்பிக்கப்பட்டுள்ளன.

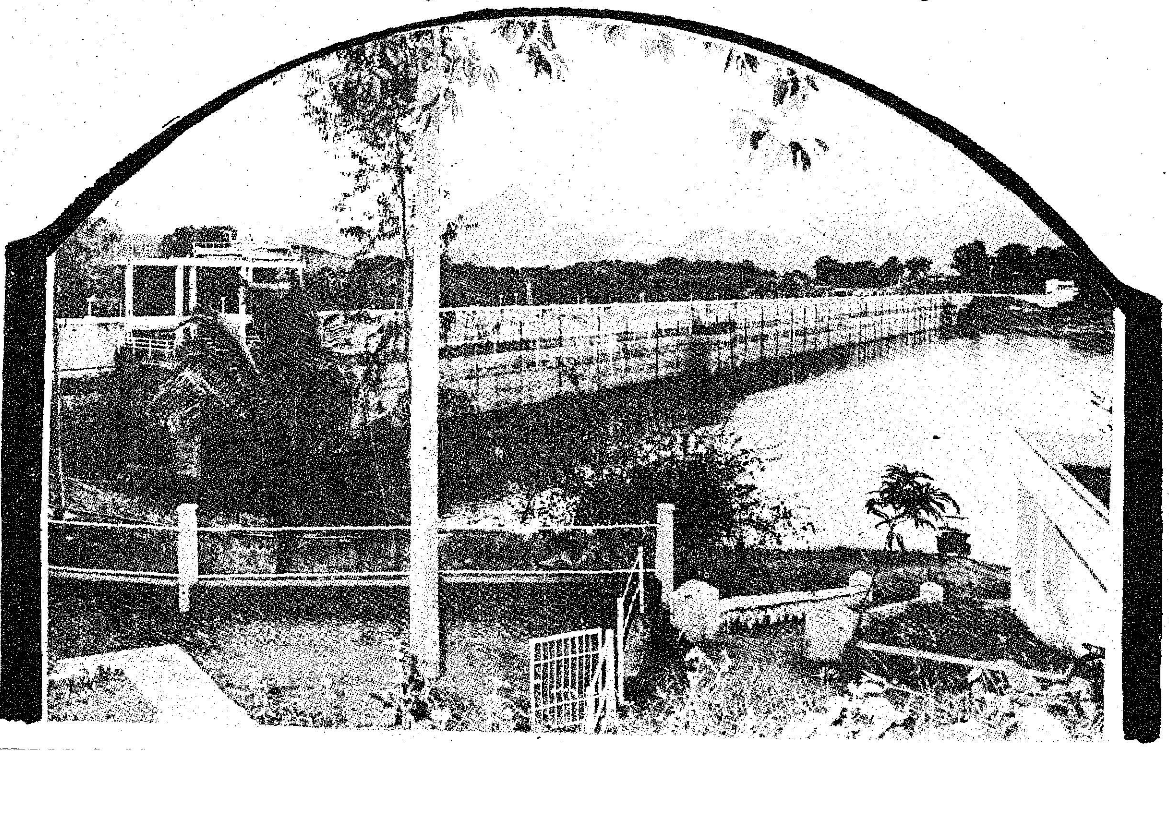

பாசன வளம் - சில தகவல்கள்

கோதையாறு- 1, 2 இல் மின் உற்பத்தி நிலையம் உள்ளது. இதில் ஏறத்தாழ 300 பேர்கள் பணியாற்றுகிறார்கள். மலைப்பகுதியில் போக்கு வரத்து வசதிக்காக 4 இழுவை ரயில்கள் பயன் படுத்தப்படுகின்றன.

கோதையாறு மின் திட்டம் 1இல் 60 மெகா வாட் உற்பத்தித்திறனும், கோதையாறு மின் திட்டம் 2-இல் 40 மெகாவாட் உற்பத்தித் திறனும் கொண்டது. 1970ல் முதல் திட்டமும், 1971ல் இரண்டாவது திட்டமும் ஆரம்பிக்கப்பட்டது. மொத்த மதிப்பீட்டுத் தொகை ஏறத்தாழ ரூ. 390 இலட்சம் ஆகும்.

■ ■ ■

சித்தாறு அணை-1, சித்தாறு அணை-2, சேர்ந்து 15,000 ஏக்கருக்குப் பாசன வசதியைக் கொடுக்கின்றன.

இந்த அணையின் நீர்வரத்துப் பரப்பு 8.5 சதுரமைல், அணையின் நீளம் 2,500 அடி, அணையின் உயரம் 73 அடியாகும்.

■ ■ ■

சித்தாறு அணை-2ன் நீர்ப்பிடிப்புப் பகுதி பரப்பு 1.6 சதுர் மைல். அணையின் உயரம் 82 அடி, நீளம் 4,800 அடி. நீர்வரத்துப் பகுதி 10.1 சதுர மைல். இந்த அணைப் பகுதியில சுமார் ரூ. 4 இலட்சம் செலவில் மீன் பண்ணை அமைக்கப்பட்டுள்ளது.

■ ■ ■

பரளியாற்றின் குறுக்கே கட்டப்பட்டது தான் பெருஞ்சாணி அணையாகும். 1948இல் தொடங்கப்பட்டு 1953இல் இது கட்டி முடிக்கப் பட்டது. இதன் கொள்ளளவு 2,890 மில்லியன் கனஅடியாகும். இது சுதந்திரம் அடைந்தபிறகு கருங்கற்களால் கட்டப்பட்ட அணையாகும். இதன் நீர்பிடிப்புப் பரப்பு 3.72 சதுர மைல். நீர்வரத்துப் பகுதி 67 சதுரமைல். அணையின் நீளம் 1224 அடி. அணையின் உயரம் 84 அடி. நீர்மட்ட உயரம் 77 அடியாகும்.

ஏறத்தாழ 848 தொழிலாளிகள் இவ் வாலையில் பணியாற்றுகிறார்கள். ரூ. 71 இலட்சத்துக்கு ஆலை நவீனப்படுத்தப்பட்டு வருகிறது. இப்பணி மூன்றாண்டுகளில் முடியும். 1981-82ல் 50 சதவிகித ஆலை இயந்திரங்கள் 61 இலட்சம் ரூபாய் செலவில் நவீனப்படுத்தப் பட்டுள்ளன.

■ ■ ■

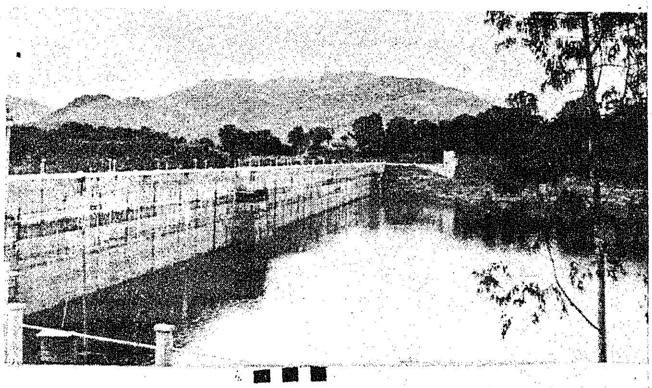

■ ■ ■

திருவிதாங்கூர் மகாராஜாவால் 1895இல் இந்த இடத்தில் அணை கட்டுவதற்கான ஆய்வு செய்யப்பட்டு, 1897இல் அணைகட்டும் வேலை ஆரம்பிக்கப்பட்டது. 1906ல் ரூ. 26.1 இலட்சத்தில் கட்டி முடிக்கப்பட்டதாகும். அணையின் நீளம் 1396 அடி. ஏறத்தாழ 50 ஆயிரம் ஏக்கர் நிலத்திற்கான பாசன வசதிக்காகக் கட்டப்பட்டது. இது ஆனால் இன்று ஏறத்தாழ ஒரு இலட்சம் ஏக்கர் நிலம் பாசன வசதியைப் பெறுகிறது. நீர்வரத்துப் பரப்பு 80 சதுர மைல். நீர்ப்பிடிப்புப் பரப்பு 5.85 சதுர மைல். நீர் கொள்ளளவு 4,350 மில்லியன் கன அடி. அணையின் உயரம் 103அடி

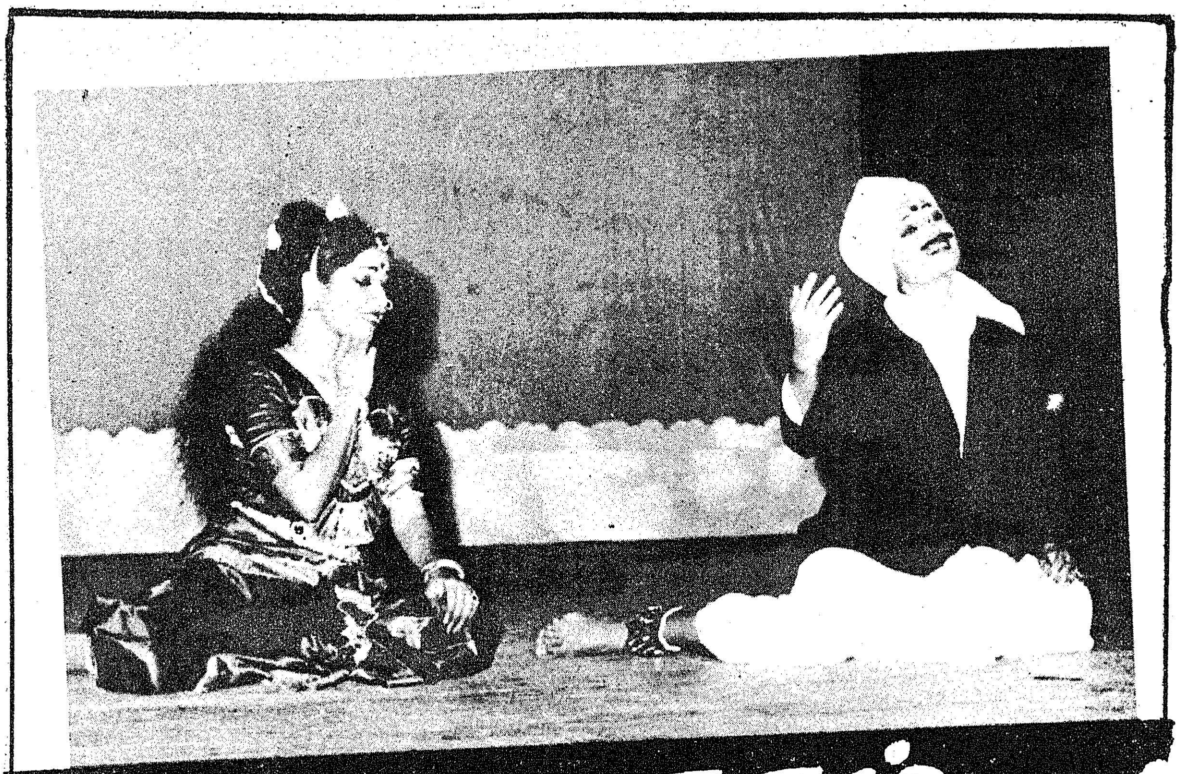

ஞானரதம் அரங்கேற்றம்

1983 டிசம்பர் 15ஆம் தேதி அன்று சென்னையில் சுவாமி சங்கரதாஸ் கலையரங்கில், சுரவந்திதா என்ற நாட்டியக் குழு நிகழ்த்திய 'ஞானரதம்' என்ற புதிய நாட்டிய நாடகத்தின் அரங்கேற்றம் நடைபெற்றது. இந்த நாட்டிய நாடகத்தைத் தயாரித்து வழங்கியவர், காலஞ்சென்ற பிரபல நாட்டிய ஆசிரியர் பத்மஸ்ரீ தண்டாயுதபாணியின் புதல்வியும்-சிறந்த நடனக் கலைஞரும்-நடன ஆசிரியருமான செல்வி உமா தண்டாயுதபாணி.

மகாகவி பாரதியின் சிறந்த படைப்பென அறிஞர்களாலும், தமிழ்மொழி வல்லுநர்களாலும் போற்றப்படுவதாகும் ஞானரதம்.

இந்த நாட்டிய நாடகத்தின் பாடல்களுக்கு - கருத்துருவிற்குத் தகுந்தாற்போல், நடன அமைப்பைப் பாங்குடன் உருவாக்கியதற்குச் செல்வி உமா தண்டாயுதபாணியை எவ்வளவு பாராட்டினாலும் தகும். தத்துவங்களும் கற்பனைகளும் நிறைந்த இக்கவிதையை நாட்டிய நாடகமாகத் தயாரித்து மேடையில் துணிகரமாக அளிப்பதற்கு எடுத்துக் கொண்ட அவருடைய உண்மையான முயற்சியையும் ஆர்வத்தையும் பாராட்டாமல் இருக்க முடியாது.

இந்நாட்டிய நாடகத்திற்கு எளிய முறையில் எழில்மிக்க, பாடல்களைப் புனைந்த கவிஞர் இளையபாரதி மதிவாணன், கலையன்பர்களின் மனங்களை ஈர்த்த பெருமை போற்றுதற்குரியது.

இந்நாட்டிய நாடகத்திற்கு நல்லமுறையில் இசை அமைத்தவர் மிக்க அனுபவம் வாய்ந்த திரு. ராமமூர்த்தி. திரு. கஜேந்திரன். தன் இனிய குரலால் பாடல்களைப் பாடி, செவிகளுக்கு ஓர் இனிய விருந்தினை அளித்தார்.

இந்த நாட்டிய நாடகத்தில் 'பர்வத குமாரி' என்ற பாத்திரத்தில் பெரும்பாலான காட்சிகளில் மிகச் சிறப்பாக நாட்டியமாடிய செல்வி நாகநந்தினி எல்லோருடைய கவனத்தையும் மிகவும் ஈர்த்தார். பாரதியாராகத் தோன்றிய செல்வி சித்ராவின் பாத்திரம் மிக்க அடக்கமாகவும் அமைதியாகவும் இருந்தது.

நாட்டிய நாடகத்தில் மற்ற பாத்திரங்களில் தோன்றிய இளம் நடனக் கலைஞர்களும் தங்களுடைய ஒத்துழைப்பைச் சீரியமுறையில் அளித்தது குறிப்பிடத்தக்கது. மொத்தத்தில் இந்த நாட்டிய நாடகம் மிகச் சிறப்பான முறையில் அமைந்திருந்தது. இது, மத்திய அரசின் கலாச்சாரத்துறை தொழில்முறைக் குழுக்களுக்குப் புதிய படைப்புக்களுக்காக மானியம் வழங்கும் திட்டத்தின்கீழ் உதவி பெற்ற நாட்டிய நாடகப் படைப்பாகும்.

கே. எஸ். ராமன்,
உதவிச் செயலாளர்,
தமிழ்நாடு இயல் இசை நாடக மன்றம், சென்னை.

பால் வளம்

தமிழகத்தின் தென்கோடியில் அமைந்துள்ள கன்னியாகுமரி மாவட்டம் இயற்கையிலேயே பல வளமும் பெற்றுள்ள மாவட்டம் ஆகும். குறிப்பாக, பால் வளமும் அதிக அளவில் பெருகியுள்ள மாவட்டமாக இது விளங்கி வருகிறது.

இங்கு பால் வளத்தை அதிகப்படுத்திய பங்கு கூட்டுறவுச் சங்கங்களையே சாரும். மாவட்டத்தின் பால் உற்பத்தியையும், வினியோகத்தையும் நாகர்கோவிலில் அமைந்துள்ள மாவட்டக் கூட்டுறவுப் பால் உற்பத்தியாளர் ஒன்றியமே நிர்வகித்து வருகிறது. இவ்வொன்றியமானது 1949ஆம் ஆண்டு நாஞ்சில்நாடு கூட்டுறவுப் பால் வினியோகச் சங்கமாக ஆரம்பிக்கப்பட்டு, தற்போது மாவட்டக் கூட்டுறவுப் பால் உற்பத்தியாளர் ஒன்றியமாகச் செயல்பட்டு வருகிறது.

ஆரம்பக் காலத்தில் 24 உறுப்பினர்களுடனும்ரூ.1,620 பங்குத் தொகையுடனும் வேலை செய்யத் துவங்கிய இவ்வொன்றியம், தற்பொழுது 96 பிரதமக் கூட்டுறவுப் பால் உற்பத்தியாளர் சங்கங்களையும், 25 இதரக் கூட்டுறவுச் சங்கங்களையும்,205 தனி நபர்களையும் உறுப்பினர்களாகக் கொண்டு செயலாற்றி வருகிறது. தமிழக அரசு உறுப்பினராகச் சேர்ந்து ரூ. 3.50 இலட்சம் பங்குத் தொகையில் முதலீடு செய்துள்ளது.

இம்மாவட்டத்தில் பெரும்பகுதியிலும் பசுக்களே வளர்க்கப்படுகின்றன. மொத்தப் பால் உற்பத்தியில் 98 சதவீதம் பசுவின் பாலாகும். மாவட்டத்திலுள்ள 85 பிரதம பால் உற்பத்தியாளர் சங்கங்கள் தங்களது உபரிப் பாலை ஒன்றியத்துக்கு வழங்கி வருகின்றன. மாவட்டத்தின் கல்குளம், விளவங்கோடு வட்டங்களில் அதிக அளவில் கலப்பு இன மாடுகள் வளர்க்கப்படுகின்றன.

கடந்த நான்கு ஆண்டுகளில் ஒன்றியத்தின் பால் உற்பத்தி முந்தைய ஆண்டுகளைவிட கணிசமான அளவுக்கு அதிகரித்துள்ளது. தற்போது சராசரி தினசரி உற்பத்தி 12,000 லிட்டர் அளவில் இருக்கிறது. கடந்த 2 ஆண்டுகளில் கறவைமாடுகளுக்கென அதிகக் கடன் வழங்கப்பட்டு அதற்கென தமிழக அரசின் மானியமும் வழங்கப்பட்டுள்ளது, பால் உற்பத்தி அதிகரித்ததற்கான காரணங்களில் முக்கிய அம்சமாகும். 1970-71ல் தினசரி சராசரி பால் உற்பத்தி 3800 லிட்டராக இருந்தது. 1982-83ல் 10,490 லிட்டராகவும்தற்போதைய தினசரி சராசரி 12,000 லிட்டராகவும் உயர்ந்துள்ளது.

உற்பத்தியாளர் சங்கங்களுக்கு லிட்டர் 1க்கு ரூ. 1.70 கொள்முதல் விலையாகக் கொடுக்கப்பட்டது. 1982-83ல் ரூ. 2.35 ஆகவும் 1983-84ல் ரூ. 2.50ஆகவும் வழங்கப்பட்டு வருகிறது. இந்த விலை நிரக்கு பசுவின் பாலுக்கு மாகாண அளவில் கொடுக்கப்படும் விலை நிரக்கில் ஒப்பிடும்போது அதிக விலையாகும். இது தவிர ஒவ்வொரு ஆண்டின் இறுதியிலும் இலாபத்தின் அடிப்படையில் லிட்டருக்கு 2 காசு முதல் 5 காசு வரையிலும் ஊக்கவிலை வழங்கப்படுகிறது.

கொள்முதல் செய்யப்படும் பால் ஒன்றியத்தில் இருக்கும் இயந்திரங்கள் மூலம் பதனம் செய்யப்படுகிறது. அதாவது பால் முதலில் பரிசோதனை செய்யப்பட்டு பிறகு டிகிரியில் சூடாக்கப்படுகிறது. இதனால் பாலில் உள்ள கிருமிகள் கொல்லப்படு

'கேன்' களைச் சுத்தம் செய்தல்

பாலாடை தயார் செய்தல்

கின்றன. அதன் பிறகு குளிர வைக்கப்படுகிறது. இதனால் இப் பாலை பல மணி நேரங்களுக்குக் கெட்டுப்போகாமல் பாதுகாக்க முடியும். குளிர்விக்கப்பட்ட பால், அதற்கென நிறுவப்பட்டுள்ள ஸ்டீல் தொட்டிகளில் (இன்சுலேட்டட் டேங்கர்) நிரப்பப்பட்டு, தேவையான நேரங்களில் மக்களுக்கு வழங்கப்படுகிறது. இந்த ஒன்றியத்தில் பாலில் இருந்து வெண்ணெய் பிரிக்கப்படுவதில்லை. கொள்முதல் செய்யப்படும் பால் முழுமையாகவே வாடிக்கையாளர்களுக்கு வழங்கப்படுகிறது. ஆதலால் வெண்ணெய் மற்றும் நெய் இதர கூட்டுறவு ஒன்றியங்களில் இருந்து வரவழைத்து வினியோகம் செய்யப்படுகிறது.

தற்போதுள்ள பால் பதனிடும் நிலையத்தின் சக்தியை அதிகரிப்பதற்கென தமிழக அரசு ரூ.7.00 இலட்சம் நிதி உதவி செய்துள்ளது. இதனால் டால் பதனிடும் திறனை மணிக்கு 2000 லிட்டரிலிருந்து மணிக்கு 4000 லிட்டர் வரை அதிகரிக்கப்படும். இப்பணி முடிவடையும் தறுவாயில் உள்ளது.

மாவட்டத்தின் கிராமங்கள் அளவில் பால் வினியோகம் அந்தந்த கிராமங்களில் உள்ள பிரதமச் சங்கங்களால் செயல்பட்டு வருகிறது. மாவட்டத்தின் முக்கிய இடங்களாக நாகர்கோவில், கன்னியாகுமரி, தக்கலை, மார்த்தாண்டம் போன்ற இடங்களில் இந்த ஒன்றியம் பால் வினியோகம் செய்து வருகிறது. நாகர்கோவில் நகரத்தில் சைக்

கிள் மூலமும், 'பூத்து'க்கள் மூலமும் ரொக்கத்துக்கும், கூப்பன் மற்றும் அட்டைகளுக்குப் பால் வழங்கப்பட்டு வருகிறது. இவை தவிர அண்டை மாநிலமான கேரளத்திற்கும் தினசரி 3600 லிட்டர் பால் வின்யோகம் செய்யப்படுகிறது.

மாநகரங்களில் செயல்படும் மிகப் பெரிய பால்பண்ணைக்கு நிகராக இவ்வொன்றியமும் நறுமணப் பால் தயார் செய்து வருகிறது.

பால்கோவா நகர மக்களை வெகுவாரியாகக் கவர்ந்துள்ளதால் அதிகமான விற்பனை உள்ளது. நகர மக்களுக்குக் கலப்படம் இல்லாத நெய் வழங்கும் எண்ணத்துடன் சேலம் பால் உற்பத்தியாளர் கூட்டுறவு ஒன்றியத்திலிருந்து வரவழைக்கப்பட்டு வின்யோகம் செய்யப்படுகிறது.

பால் உற்பத்தியாளர்களுக்குத் தரமான கால்நடைக் கலப்புத் தீவனம் கிடைக்க வேண்டிய வகைக்கு, தமிழ்நாடு கூட்டுறவுப் பால் உற்பத்தியாளர் இணையம் சென்னை மற்றும் ஈரோடு கூட்டுறவுப் பால் உற்பத்தியாளர் ஒன்றியம் ஆகியவைகளிடம்

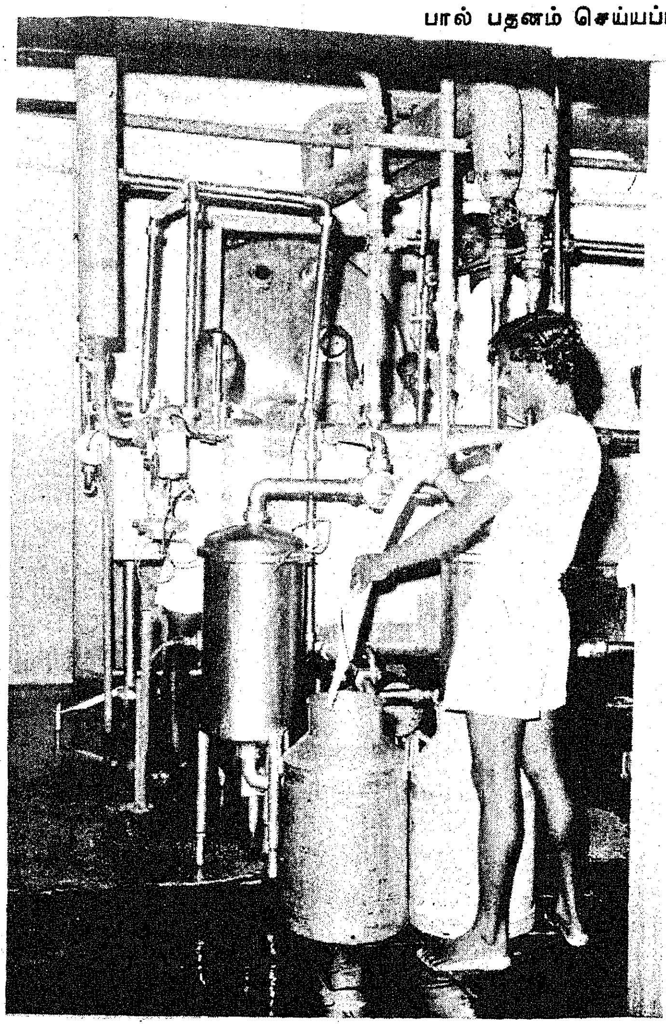

பால் பதனம் செய்யப்படுகிறது.

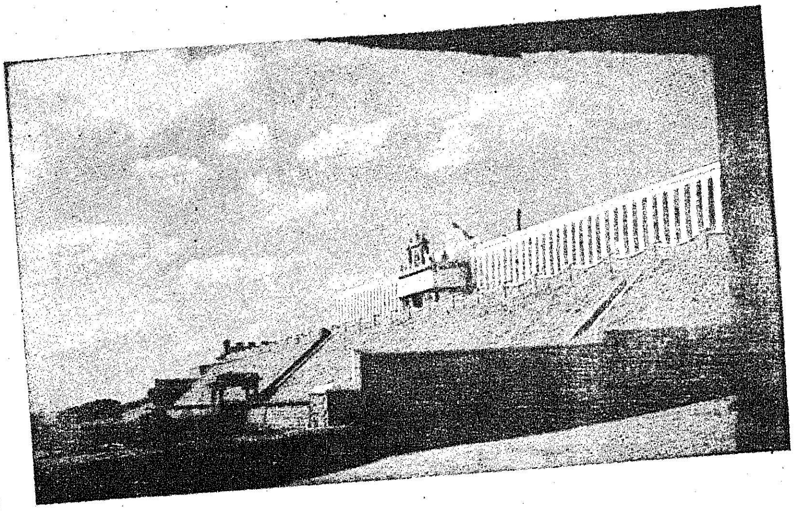

கன்னியாகுமரி பகவதி ஆலயம்

கடலோரத்தில் நாற்புறமும் மதில்களால் சூழப்பட்டு செவ்வக வடிவத்தில் குமரியன்னை பகவதியின் திருக்கோயில் அமைந்துள்ளது. கிழக்கு நோக்கி தவக்கோலத்தில் தேவியின் திரு உருவம் அமைந்துள்ளது. கரையில் இருந்து 1600 அடி தொலைவில் அலைகடலின் நடுவே உள்ள "ஸ்ரீ பாத பாறையில்" தான், முன்பு பகவதி கோயில் இருந்ததென்றும், அக்கோயிலைக் கடல் கொண்டதால், தற்போது அமைந்துள்ள கோயில் கட்டப்பட்டது என்றும் கூறப்படுகிறது.

இங்கு ஆண்டுதோறும் வைகாசி மாதமும் புரட்டாசி மாதமும் திருவிழா நடைபெறுகிறது. சித்திரா பௌர்ணமி நாளன்று குமரிக் கடலாடு தலை கிடைத்தற்கரிய அரும்பேறாகப் பக்தர்கள் கருதுகிறார்கள்.

ம

இருந்து கால்நடைக் கலப்புத் தீவனம் வாங்கி விநியோகிக்கப் படுகிறது. கால்நடை கலப்புத் தீவன விநியோகம் அதிகரித்துள்ளது.

நடமாடும் கால்நடை மருத்துவப்பிரிவு 20.6.1978 அன்று துவக்கப்பட்டு நல்ல நிலைமையில் இம்மாவட்டத்தில் செயல்பட்டு வருகிறது. உதவி கால்நடை மருத்துவர் ஒருவர் வாரம் ஒருமுறை அவரது பயணத்திட்டப்படி சங்கங்களுக்குச் சென்று கால்நடைகளுக்கு மருத்துவம் செய்து வருகிறார். தமிழக அரசால் இம்மாவட்டத்தில் பால் கொள்முதல் குழு 28.5.1980 அன்று தொடங்கப்பட்டு செயல்பட்டு வருகிறது

ஒன்றியத்தில் உபரிப் பால் திருவனந்தபுரம் மில்மாவிற்கும் திருநெல்வேலி மாவட்டக் கூட்டுறவு பால் உற்பத்தியாளர் ஒன்றியத்துக்கும் அனுப்பபப்படடு உபரி காலப் பிரச்னைகள் சமாளிக்கப் படுகின்றன. கடந்த ஆண்டில் மின்வெட்டு அதிக அளவில் இருந்ததால் அதைச் சமாளிக்க ஒரு ஜெனரேட்டர் வாங்க வேண்டிய கட்டாய நிலைமை உருவாகியது. ஆகவே உடனடியாக பால் ஆணையர் அவர்களின் அனுமதி பெற்று ஜெனரேட்டர் வாங்கி பொருத்தப்பட்டு அது செயல்பட்டு வருகிறது. 'ஜெனரேட்டர்' வாங்கிய காரணத்தால் பிரதம சங்கங்கள் வழங்கிய பாலைக் கொள்முதல் செய்து கெடாமல் பாதுகாக்க முடிந்து வருகிறது.

மார்த்தாண்டத்தில் பால் குளிரூட்டும் நிலையம் அமைப்பதற்கான கட்டட வேலைகள் முடிவடைந்துள்ளன. இந்நிலையத்திற்காக மின் இணைப்பு கிடைப்பதற்குச் சம்பந்தப்பட்ட பொறியாளரைக் கேட்கப்பட்டுள்ளது. மின் சக்தி கிடைக்கப்பெற்றவுடன் இயந்திரங்கள்நிறுவப்பட்டு பால் குளிரூட்டும் நிலைய வேலை நடைபெற உள்ளது. இந்நிலையத்தில் நாள் ஒன்றுக்கு 3000 லிட்டர் பால் குளிரூட்டம் செய்ய வழிவகை உள்ளது.

விரிவாக்குத் திட்டத்தின் கீழ் பாலிதீன் பைகளில் பாலை நிரப்பி நாகர்கோவில் நகரங்களில் பால் விநியோகம் செய்வதற்கான நடவடிக்கைகள் மேற்கொள்ளப் பட்டு வருகின்றன. இதனால் பால் விநியோகம் அதிகரிக்கவும் வாய்ப்பு உள்ளது.

கன்னியாகுமரி மாவட்டக் கூட்டுறவுப் பால் விநியோக ஒன்றியமாக இருந்த இவ்வொன்றியம் 16.9.1983 முதல் உற்பத்தியாளர் ஒன்றியமாக மாற்றப்பட்டு மாவட்ட ஆட்சித் தலைவரைப் பெருந்தலைவராகக் கொண்டு செயல்பட்டு வருகிறது.

பதன நிலையத்தின் திறனளவுக்கு மேல் உற்பத்தி செய்து பாலைப் பக்குவப்படுத்திய வகையில் 1969-70ஆம் ஆண்டில் தமிழகத்தில் முதல் இடத்தையும் இந்தியாவிலேயே இரண்டாவது இடத்தையும் இவ்வொன்றியம் வகிக்கிறது.

1973-74ஆம் ஆண்டில் விருதுநகர் சரகத்திலும், 1978-79ஆம் ஆண்டில் தமிழ்நாட்டிலும், சிறந்த ஒன்றியமாகத் தேர்ந்தெடுக்கப் பட்டு கேடயம் பெற்றுள்ளது.

கண்புரைநோயாளிகளுக்கு குருதி இன ஆய்வும் மின் பகுப்பாய்வும்

டாக்டர்
எஸ். சத்திய வாகீசன்
(சென்னை மருத்துவக் கல்லூரி
கண் நோய் இயல் தலைமைப் பேராசிரியர்
கண் மருத்துவமனைக் கண்காணிப்பாளர்)

டாக்டர்
எஸ். அப்துல் கரிம்
(கண் மருத்துவமனை
கண் நோயியல்
உதவிப் பேராசிரியர்)

கே. அசோக்
(கண் மருத்துவமனை
உயிர் வேதியியல் வல்லுநர்)

பல்வேறு நோய்களில் குருதி இனங்களின் முக்கியத்துவம் பற்றி பன்னெடுங்காலமாக விரிவாக ஆய்வு செய்யப்பட்டுள்ளது. குருதி இனம் 'ஏ' ஐச் சேர்ந்த நோயாளிகள், கருத்தடை மாத்திரைகளை உட்கொள்ளும்போது அவர்கள் எளிதில் குருதி கட்டிப் போகிற நோய்க்கு ஆளாகிறார்கள். குருதி இனம் 'ஓ' வைச் சேர்ந்த நோயாளிகளுக்கு சிறுகுடலில் புண்வருவதற்கு அதிக வாய்ப்புள்ளது. குருதி இனம் 'பி' ஐச் சேர்ந்த நோயாளிகளைப் பெரியம்மை கடுமையாகப் பாதிக்காது. ஆனால், குருதி இனம் 'ஏ' ஐச் சேர்ந்த நோயாளிகளைப் பெரியம்மை, கடுமையாகப் பாதிக்கும். பெரியம்மை நோய்க் கிருமிகளில் ('ஏ' இன எதிர்ப்பாற்றலால் உண்டாக்கும் அணுக்கள் (antigen) இருப்பதால் குருதி இனம் 'ஏ' ஐச் சேர்ந்த நோயாளிகளைப் பெரியம்மை கடுமையாகப் பாதிக்கிறது என்று விளக்கப்படுகிறது. குருதி இனம் 'பி' ஐச் சேர்ந்த நோயாளிகளுக்கு ஏற்கனவே எதிர்ப்பாற்றல் அணுக்கள் இருப்பதால் நோய் அவர்களை அதிகமாகத் தாக்குவதில்லை. குருதி இனம் 'ஏ' ஐச் சேர்ந்த நோயாளிகளுக்கு இத்தகைய எதிர்ப்பாற்றல் அணுக்கள் இல்லாததால் அவர்கள் நோயினால் கடுமையாகப் பாதிக்கப்படுகின்றனர். இத்தகைய முக்கியமான கருத்துக்களைக் கருத்தில் கொண்டு 'கண் புரை நோயாளிகளுக்கு குருதி இன ஆய்வு—மின் பகுப்பாய்வு' பற்றிய அடிப்படை ஆராய்ச்சியை நாங்கள் நடத்தியுள்ளோம்.

கண்புரை நோய்க் கட்டுப்பாடும் முறையும்

சென்னை அரசினர் கண் மருத்துவமனையில் கண் புரை நோய் அறுவைச் சிகிச்சைக்காகச் சேர்ந்துள்ள பல்வேறு சமூகப் பொருளாதாரத் தொகுதிகளைச் சேர்ந்த நோயாளிகளிடையே இந்த ஆய்வு நடத்தப்பட்டது. முதுமையில் ஏற்படும் கண்புரை நோய் பற்றி மட்டுமே ஆய்வு செய்யப்பட்டது. ஆய்வு செய்யப்பட்ட கண்புரை நோயாளிகளின் எண்ணிக்கை 450 ஆகும். புரை நோய்க் கட்டுப்பாடு செய்யப்பட்ட நோயாளிகளின் எண்ணிக்கை 750 ஆகும். கண் புரை நோயாளிகள் எந்தக் குருதி இனத்தைச் சேர்ந்தவர்கள் என்று முதலில் அறியப்பட்டது. புரதச்சத்து பற்றிய நோயாளிகளில், புரை நோயல்லாத வேறு பல காரணங்களுக்காக அரசினர் பொது மருத்துவமனையில் குருதி இனம் கண்டறியப்பட்ட நோயாளிகளும் அடங்குவர். அவ்வாறு ஆய்வு செய்யப்பட்ட நோயாளிகளின் எண்ணிக்கை 750 ஆகும். இது தவிர, கண்புரை நோய் அல்லாத வேறு நோய்களுக்காக, அதாவது விழிவெண்படலத்தில் அந்நியப் பொருளினால் ஏற்படும் நோய், விழிவெண்படலப் புண் நோய், கண் விழிவிரைப்பு நோய் ஆகியவற்றிற்காக அரசினர் கண் மருத்துவமனையில் சிகிச்சை பெறும் நோயாளிகளுக்கு மின்பகுப்பாய்வும் புரதச்சத்துக்கான நிணநீர்ப்பகுப்பாய்வும் செய்யப்பட்டன.

பகுப்பாய்வின் முடிவுகள்:

புரைநோய்க் கட்டுப்பாடு செய்யப்பட்ட நோயாளிகள், புரை நோயாளிகள் ஆகியோரின் குருதி இன விவரம்

குருதி இனம்	புரைநோய்க் கட்டுப்பாடு செய்யப்பட்ட நோயாளிகள் (சதவிகிதத்தில்)	புரை நோயாளிகள் எண்ணிக்கை	சதவிகிதம்
ஏ	23	76	17
பி	32	152	34
ஓ	39	212	47
ஏபி	6	10	2

குருதி இனம் ஏ, ஏபி நோயாளிகளிடையே கண்புரைநோய் குறைவாகக் காணப்பட்டது. குருதி இனம் 'ஓ' நோயாளிகளிடையே புரைநோய் அதிகமாகக் காணப்பட்டது. குருதி இனம் 'பி' நோயாளிகளில், புரை நோயாளிகளின் சதவிகிதமும் கட்டுப்..

பாடு செய்யப்பட்ட புரைநோயாளிகளின் சத விகிதமும் பெரும்பாலும் ஒன்றாகவேயுள்ளன. நமக்குத் தெரிந்தவரையில் இதுதான் முதல் முறையாகச் செய்யப்பட்ட ஆய்வாகும். புரைநோய் குருதி இனம் 'ஓ'வைச் சேர்ந்தவர்களுக்கு அதிகமாக வருகிறது என்பது இந்த ஆய்விலிருந்து கண்டறியப்பட்ட முக்கிய முடிவாகும்.

புரதச் சத்திற்கான நிணநீர்-ஆய்வு மின்பகுப்பாய்வு:

புரைநோய் ஏற்படுவதற்கு, கண் பாப்பாவில் ஏற்படும் புரதச் சத்து மாறுதல்கள் முக்கிய காரணமாகும். கண் பாப்பா இரத்த ஓட்டம் பெறாத உயிருள்ள திசு என்பதால், அது பெரிதும் உயிர்-வேதியியல் முக்கியத்துவம் பெற்றதாகும். கண்புரை நோய் ஏற்படும்போது கரைக்க இயலாத புரதச் சத்துக்கள் அதிகரிப்பது கண்டறியப்பட்டுள்ளது. கண் பாப்பாவிலுள்ள புரதச்சத்துக்கள் பல அமினோ அமிலங்களாலானவை என்றும் தெரிய வந்துள்ளது. இவற்றின் அடிப்படையில் கண்புரை நோயாளிகளின் ஊட்டச்சத்து நிலையைப் பற்றி ஆய்வு செய்ய விரும்பினோம்.

எங்கள் ஆய்வு நிணநீரிலுள்ள புரதச் சத்து எவ்வளவு, கண் திசு குவியாடியிலுள்ள புரதச் சத்து மாறுதல்கள் எவ்வாறு பிரதிபலிக்கிறது என்பதை மையமாகக் கொண்டிருந்தது.

புரைநோய்க் கட்டுப்பாடு செய்யப்பட்ட சுமார் 56 நோயாளிகள் மீது இந்த ஆய்வு நடத்தப்பட்டதில் இயல்பான அளவில் ஆல்புமின் உள்ள மொத்தத்தில் குறைந்த புரதச் சத்தும் குறைந்த குளோபுலினும் உள்ள நோயாளிகள் இருப்பது தெரிகிறது.

சில நோயாளிகள் இயல்பான அளவில் ஆல்புமினும் மொத்தப் புரதச் சத்தும் பெற்றுள்ளார்கள் எனத் தெரிகிறது. குளோபுலின் சத்தில் இயல்பான குறைந்த அளவைக் கூட குளோபுலின் அடையவில்லை. மின் பகுப்பாய்வுக்குள்ளான நோயாளிகளில் பெரும்பாலோருக்கு ஆல்பா 1, பீட்டாவை விட ஆல்பா 2 அதிகரித்திருந்தது தெரிந்தது.

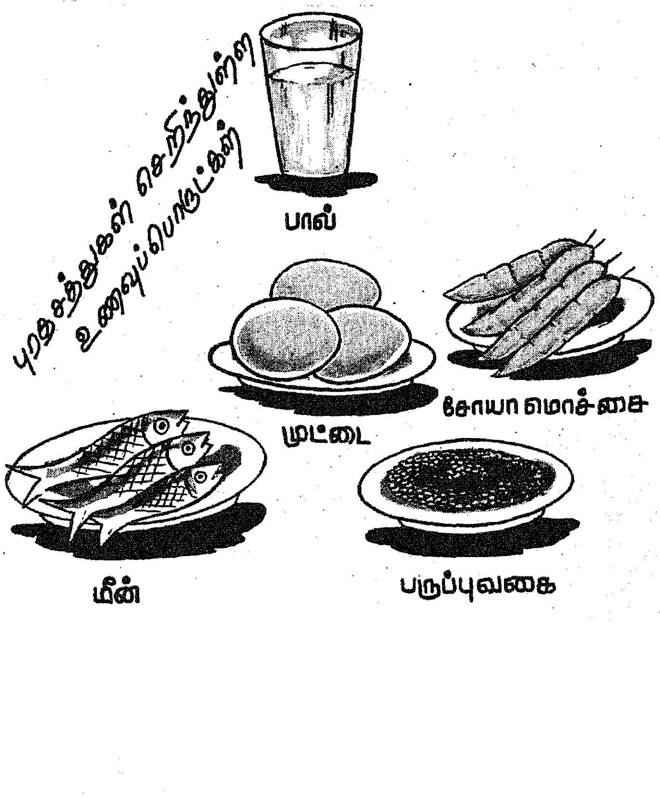

நிணநீர்ப் புரதச் சத்து:

பெயர்	மொத்தத்தில் புரதச்சத்து	ஆல்புமின்	குளோபுலின்
இயல்பான அளவு	6 3-7.9	3.7-5.3	1.8-3.6
வீரப்பன்	5.3	4.8	1.5
இராஜப்பா	5.4	4.4	1.0
சுப்ரமணி	6	4.5	1.5
பாக்கியம்	5.9	4.8	1.1
அங்காளம்மாள்	5.5	4.9	0.6

மொத்தத்தில் நிணநீர் புரதச் சத்து, இயல்பான அளவுக்குள்ளும், குளோபுலின், இயல்பான அளவை விடக் குறைந்தும் ஆல்புமின் இயல்பான அளவிலும் உள்ள நோயாளிகள்

பெயர்	மொத்தத்தில் புரதச்சத்து	ஆல்புமின்	குளோபுலின்
பியாரிப்	6.4	5.	1.
கோவிந்தம்மாள்	6.1	5	1.1
ஏகாம்பரம்	6.4	5.1	1.3

நம் உடலில் பொதுவாக வந்து சேரும் புரதச்சத்து உடலின் ஒவ்வொரு உறுப்பையும் வந்தடைகிறது. இவ்வாறாக, இப்புரதச் சத்து கண்ணிற்கும் கண்திசு குவியாடிக்கும் வந்து சேருகிறது. புரதப் பொருள் உட்கொள்வது குறைந்தால், நிணநீர் புரதச் சத்தின் அளவு குறையும். இது கண் திசு குவியாடியின் புரதச்சத்து அளவையும் 'அமினோ' அமில அளவையும் நேரிடையாகப் பாதிக்கும். இந்தப் பாதிப்பின் காரணமாக இயல்பான புரதச்சத்து அமைப்பில் தொந்தரவுகளை உண்டாக்கும். இதன் காரணமாக நீரில் கரையாத புரதச்சத்தின் அளவு கண் திசு குவியாடியில் அதிகரித்து, அதன் காரணமாக புரை உண்டாவதற்கு வழிகோலும். நாங்கள் நடத்திய ஆய்வுகளில் சில நோயாளிகளுக்கு 'ஆல்புமின்' அளவும் மொத்தப் புரதச் சத்து அளவும் இயல்பான அளவில் இருந்தபோதிலும், 'குளோபுலின்' அளவு குறைந்திருந்தது தெரிந்தது. ஆல்பா 2ஐ விட ஆல்பா 1, பீட்டா பெருமளவிற்குக் குறைந்திருந்தது. எனவே, அவைகளில் இருந்த அமினோ அமிலங்கள் கரையாத புரதச்சத்து அதிகமாவதைத் தடுப்பதில் ஓரளவுக்குத் தொடர்புடையதாக இருக்கலாம். ஏனெனில், இவை கொலஸ்ட்ரால் பஸ்போலிபிட்ஸ் போன்ற நிலையான கூறுகளிலிருந்து இயல்பான அளவுக்குச் செறிவு பெற்றிருந்தன.

இதிலிருந்து அறியும் முடிவு

தற்போதைய ஆய்விலிருந்து பின்வரும் முடிவுகள் கிடைத்துள்ளன.

1. மொத்தத்தில் குறைந்த நிணநீர் புரதச்சத்து
2. குளோபுலின் அளவு குறைதல்
3. குளோபுலின் மொத்த அளவு குறைதல். (அளவு ஆய்வுப்படி)
4. ஆல்பா 1, பீட்டா அளவு மிகக் குறைந்திருத்தல்
5. ஆல்பா 2 அளவும் குறைந்திருந்தாலும் ஆல்பா 1, பீட்டாவை விடச் சற்று அதிகமாயிருத்தல்.

வயதானவர்களுக்கு ஏற்படும் புரை நோயைத் தடுப்பதற்கான முக்கியத் திறவுகோல் கிடைத்துவிட்டது என நாம் நம்பலாம். புரதச்சத்தினை இயல்பான அளவுக்குக் கொண்டு வருவதன் மூலமே நாம் புரை நோயைத் தடுக்க முடியும்.

* குளோபுலின் மொத்த அளவினை அதிகரிப்பதற்கான முறைகள்.
* ஆல்பா 1, பீட்டா, குளோபுலின் இவற்றை அதிகரித்தல்.
* ஆல்பா 2ஐ இயல்பான அளவிற்குக் குறைத்தல்.

இவற்றைச் செய்வதற்கான வழிவகைகள் யாவை?

* புரதப்பொருள் உட்கொள்ளும் அளவினை மாற்றுவதன் மூலமாகவா?
* புரதப்பொருள் உட்கொள்ளும் பழக்கத்தை மாற்றுவதன் மூலமாகவா?
* புரதப்பொருள் சத்தினை நரம்பு வழியாகச் செலுத்தியோ வேறு வகையில் செலுத்துவதன் மூலமாகவா?
* புரதச்சத்து தேவை என்றால், அமினோ அமிலங்கள் தேவை என்று தான் பொருள். அதற்கு பால், பருப்பு, இறைச்சி, முட்டை, சோயா மொச்சை போன்று அதிகப் புரதச் சத்து அடங்கிய உணவு வகைகளை உட்கொள்வது நல்லது.

மாண்புமிகு தமிழ்நாடு முதலமைச்சரின் சத்துணவுத் திட்டம் கண்புரை நோயைத் தடுப்பதில் பெரும் பங்குவகிக்க முடியுமென்று நாங்கள் நம்புகிறோம்.

எனவே ஏழை எளிய மக்களில் நாற்பது வயது முதல் அறுபது வயது வரை உள்ள வயதுத் தொகுதியினருக்குக் கண்புரை நோய் ஏற்படுவதைத் தடுக்கும் ஓர் ஏற்பாடாக இச் சத்துணவுத் திட்டத்தை அவர்களுக்கு நீட்டிக்கலாம்.

பரிசுபெற்ற நாடகத்துக்குப் பாராட்டு!

அனைத்திந்திய அரசு அலுவலர்களுக்கான நாடகப் போட்டியில் வெற்றி பெற்ற தமிழக அரசு தலைமைச் செயலக அலுவலர்களுக்கும், மாநில அளவில் பங்கேற்றவர்களுக்கும் தமிழ்நாடு அரசு செய்தி-சுற்றுலா (தமிழ்ப்) பண்பாட்டுத்துறை சார்பில் பாராட்டி, 27-12-83 அன்று கலைவாணர் அரங்கில் நடந்த விழாவில் பரிசுகள் வழங்கப்பட்டன.

அனைத்திந்திய நாடகப் போட்டியில் பரிசு பெற்ற சிசில் பி. கிரியேஷன்ஸ் நாடகக் குழுவினரின் "மண்புழுக்கள்" என்ற நாடக நூலை வெளியிட்டதுடன், அந்த நாடகத்தைப் பாராட்டி அதன் இயக்குநர் திரு. ஏ. அருணாசலத்திற்கு விழாவில கலந்து கொண்ட மாண்புமிகு கல்வி அமைச்சர் திரு. செ. அரங்கநாயகம் அவர்கள் கேடயம் வழங்கினார்.

இந்த விழாவிற்குத் தமிழ்ப் பழங்கலை இயக்கக இயக்குநர் திரு. திருக்குறளார் வீ. முனிசாமி தலைமை வகித்தார்.

தமிழ்நாடு இயல் இசை நாடக மன்றத்தின் செயலாளர் நடிகமணி திரு. டி. வி. நாராயணசாமி அனைவரையும் வரவேற்றார். செய்தி, சுற்றுலா மற்றும் (தமிழ்ப்) பண்பாட்டுத் துறைச் செயலாளர் திரு. ஏ. பி. முத்துசாமி, இ.ஆ.ப. நன்றி கூறினார்.

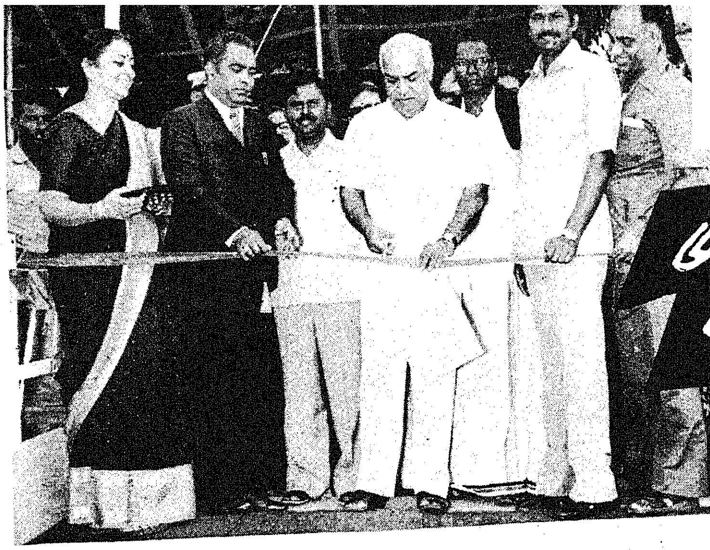

முட்டுக்காட்டில் உல்லாசப்படகு

தமிழ்நாடு சுற்றுலா வளர்ச்சிக் கழகத்தின் சார்பில், செங்கல்பட்டு மாவட்டம் முட்டுக்காடு என்னும் இடத்தில் படகுஇல்லம் ஒன்று தொடங்கி வைக்கப்பட்டது. சென்னையிலிருந்து மாமல்லபுரம் போகும் கிழக்குக் கடற்கரைச் சாலையில் உள்ளது முட்டுக்காடு. தமிழ்நாடு அரசின் தலைமைச் செயலர் திரு கு. சொக்கலிங்கம், இ.ஆ.ப. அவர்களால் 8-1-84 அன்று இந்தப் படகு இல்லம் ஆரம்பித்து வைக்கப்பட்டது.

விழாவைத் தொடங்கிவைத்து தலைமைச் செயலர் அவர்கள் பேசுகையில் குறிப்பிட்டதாவது: ''முட்டுக்காட்டில் உள்ள இந்தப் படகுத்துறை, சென்னை நகர மக்களையும், உல்லாசப் பயணிகளையும் கவரக்கூடிய இடமாகும் சில நாட்களுக்கு முன் நான் இந்த இடத்திற்கு வந்தபோது, இந்த இடத்தில் சுற்றுலா மையம் ஏற்படுத்துவதற்கான வாய்ப்பு இருப்பதை அறிந்தேன். அதை அலுவலர்களிடம் எடுத்துரைத்தேன். அவர்கள் குறுகிய காலத்தில் சிறந்த முறையில் இந்தப் படகு இல்லத்தை அமைத்துள்ளனர்.''

விழாவிற்கு வந்திருந்தோரைச் சுற்றுலா வளர்ச்சிக் கழக நிர்வாக இயக்குநர் திரு. என். கோவிந்தன், இ.ஆ.ப. வரவேற்றார்.

விழாவில் சுற்றுலா வளர்ச்சிக் கழகத் தலைவர் திரு எம். பாலசுப்பிரமணியம், செய்தி சுற்றுலா மற்றும் (தமிழ்) பண்பாட்டுத் துறைச் செயலர் திரு ஏ. பி. முத்துசாமி, இ.ஆ.ப., வணிகவரி மற்றும் அறநிலையத்துறைச் செயலர் திரு ஆர். சண்முகசிகாமணி இ.ஆ.ப.. சுற்றுலாத் துறை இயக்குநர் திரு ஆர். கிருபாகரன் இ.ஆ.ப., கப்பல் படைக் கமாண்டர் கார்வே, மேஜர் ஜெனரல் பச்சிடார்சிங் ஆகியோர் கலந்து கொண்டனர்.

இங்கு அமைந்துள்ள படகுத் துறை பக்கிங்காம் கால்வாய் கடலில் சேரும் உப்பங்கழிப்பகுதியில் உள்ளது. இங்கு 4 அடிமுதல் 8 அடி வரை தண்ணீரின் ஆழம் உள்ளது.

கடலோரக் காவல் படையினர் இந்த இடத்தில் தண்ணீர் நிறைவது பற்றியும், ஆழம் பற்றியும், உப்பங்கழி நெடுகிலும் ஆய்வு நடத்திப் படகுகள் விடவும் தண்ணீரில் விளையாட்டுக்கள் நடத்தவும் ஏற்ற இடம் என்று தெரிவித்துள்ளனர்.

மோட்டார்படகுகள், துருப்புப் படகுகள், காலில் மிதித்து பெடல் செய்யும் பைபர்கிளாஸ் படகுகள் ஆகியவை இந்தப் படகுத் துறையில் விடப்பட்டுள்ளன.

ஒவ்வொரு படகிலும் பாதுகாப்பு ரப்பர் உறைகள் உள்ளன. உல்லாசமாகப் படகில் சவாரி செய்ய ஒரு மணி நேரத்திற்கு 15 பேர் செல்லக்கூடிய இயந்திரப் படகிற்கு ரூ. 30 கட்டணமாகவும், இருவர் செல்லக் கூடிய பெடல் படகிற்கு ரூ. 6 கட்டணமாகவும், நால்வர் செல்லக்கூடிய துடுப்புப் படகிற்கு ரூ. 5 கட்டணமாகவும் வசூலிக்கப்படுகிறது. படகில் காலை 8 மணி முதல் மாலை 6 மணிவரை செல்லலாம். எல்லா நாட்களும் படகில்சவாரி செய்யலாம்.

தமிழ்நாட்டில் ஏற்கெனவே உதகை, ஏர்க்காடு ஆகிய இடங்களில் படகுத் துறைகள் உள்ளன. தற்பொழுது இங்கு அமைந்துள்ள படகுத்துறை மூன்றாவது ஆகும். இந்தத் துறையை அமைக்க ரூ. 50 ஆயிரம் செலவிடப்பட்டுள்ளது. மேலும் ரூ. 5 இலட்சம் செலவில் நவீனப்படுத்தப்படவும் உளளது.

இங்கு வரும் சுற்றுலாப் பயணிகளின் சிற்றுண்டித்தேவைகளைப் பூர்த்தி செய்ய வறுத்த மீன், இறால், பிஸ்கட், காபி, தேநீர், குளிர்பானங்கள் விற்கப்படுகின்றன.

சுற்றுலாப் பயணிகளை இந்தப் படகு இல்லம் வெகுவாகக்கவரும் என்பதில் ஐயமில்லை.

அ. மருது

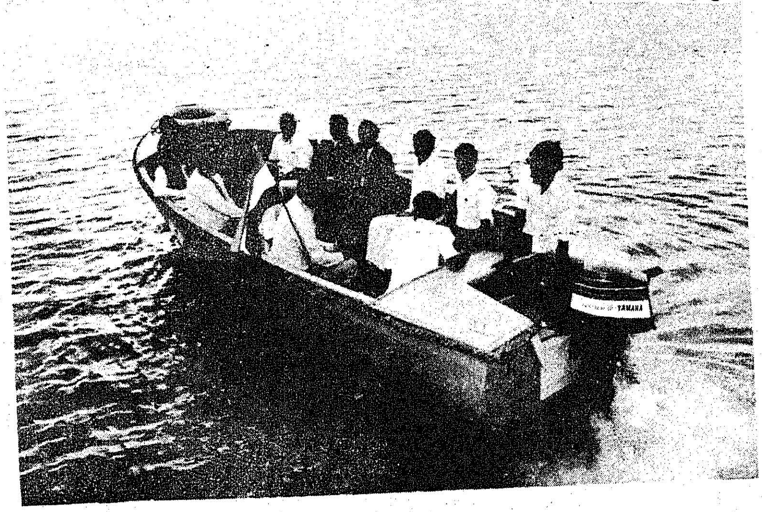

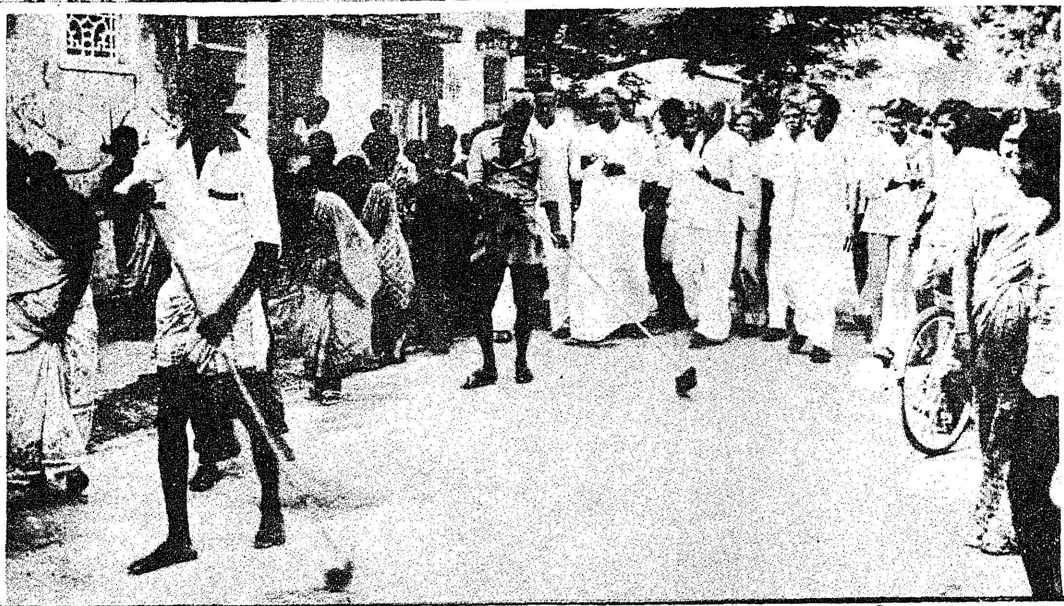

நகரின் தூய்மைக்கு நல்குவோம் ஒத்துழைப்பு!

சென்னை மாநகரின் தூய்மைக்கும் அழகுக்கும் தமிழக அரசும், சென்னை மாநகராட்சியும் அயராது பணியாற்றி வருகின்றது. சென்னை நகரில் துப்புரவு இயக்கப்பணி தொடர்ந்து நடந்து வருகிறது. மாண்புமிகு பால்வளத் துறை அமைச்சர் திரு கே.ஏ. கிருஷ்ணசாமி அவர்கள் ஒவ்வொரு ஞாயிற்றுக்கிழமையும் இந்தப் பணியை நேரில் சென்று கவனிக்கிறார். ஆங்காங்கே மக்களைச் சந்தித்து அவர்களின் குறைகளைக் கேட்டு உடனுக்குடன் பரிகாரம் காணுகிறார்.

1984 ஜனவரி 8ந் தேதி காலை 8 மணி முதல் பகல் 12 மணி வரை ஆயிரம்விளக்கு மாடல் பள்ளிசாலை, காதர்நாவஸ்கான் சாலை, 197வது வட்டம் ராமன் தெரு, குளத் தெரு, இராயப்பேட்டை 120வது வட்டம் கணபதி காலனி, முத்து தெரு, சீனிவாச பெருமாள் தெரு, தாண்டவராயன் தெரு ஆகிய பகுதிகளுக்கு மாண்புமிகு பால்வளத் துறை அமைச்சர் திரு கே. ஏ. கிருஷ்ணசாமி அவர்கள் சென்று, நடைபெறும் துப்புரவுப் பணிகளைத் துரிதப்படுத்தினார்.

மாநகராட்சித் துணை ஆணையர் திரு. ஜனார்த்தனன், உதவி ஆணையர் திரு. எஸ். ரகுபதி மற்றும் பெருநகர் குடிநீர் வழங்கு துறை அலுவலர்கள் அமைச்சருடன் சென்றனர். மாண்புமிகு அமைச்சர் அவர்கள் பேசுகையில் கூறியதாவது:'' இந்தத் துப்புரவுப் பணி இயக்கம் சென்னை நகரம் முழுவதும் முனைப்பாக நடந்து வருகிறது. பொதுமக்கள் அனைவரும் ஒத்துழைப்பு அளிக்க வேண்டும். தங்கள் தங்கள் பகுதிகளைச் சுத்தமாக வைத்து சுகாதாரத்தைப் பேணுவது அவசியம்''.

ஏழை மீனவர்களுக்கு வீடுகள்

42 கடற்கரை மீனவ கிராமங்கள் உள்ள கன்னியாகுமரி மாவட்டத்தில், 41 கடலோர மீனவர் கூட்டுறவுச் சங்கங்களும் 10 உள்நாட்டு மீனவர் கூட்டுறவுச் சங்கங்களும், ஒரு உற்பத்தி மற்றும் விற்பனைக் கூட்டுறவுச் சங்கமும், அவற்றை இணைத்து ஒரு மீனவர் கூட்டுறவுச் சம்மேளனமும் செயல்பட்டு வருகின்றன.

இம்மாவட்டத்தில் ஏழை மீனவர்களுக்குப் பின் வரும் கிராமங்களில் வீடுகள் கட்டப்பட்டு இலவசமாக வழங்கப் பட்டுள்ளன.

மேல்மணக்குடி-100, சின்ன முட்டம் 160, பூத்துறை 50, தூத்தூர் 50, இணையம் 117, குறும்பனை 50, கடியப் பட்டணம் 50 இணையம்புத்தன் துறை 22, குளச்சல் 50, புத்தன் துறை 50, கேசவன்புத்தன் துறை 50, பொழிக்கரை 50, பெரியவிளை 110, ராமன்துறை 33, முள்ளூர்துறை 74, நீரோடி 11, மார்த்தாண்டன்துறை 4, வள்ளவிளை 24, பள்ளம் 30, நடுத்துறை 80, இராஜாக்க மங்கலம் 60, பெரியகாடு 30.

கன்னியாகுமரிக் காட்சிகள்

தென்னையிலிருந்து கயிறு திரிக்கும் தொழிற் கூடம்

கலைவாணர் திருவுருவச் சிலை

நேசமணியின் திருவுருவச் சிலை.

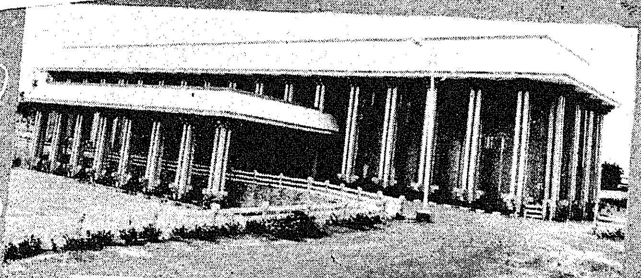

கன்னியாகுமரி இரயில்வே நிலையம்

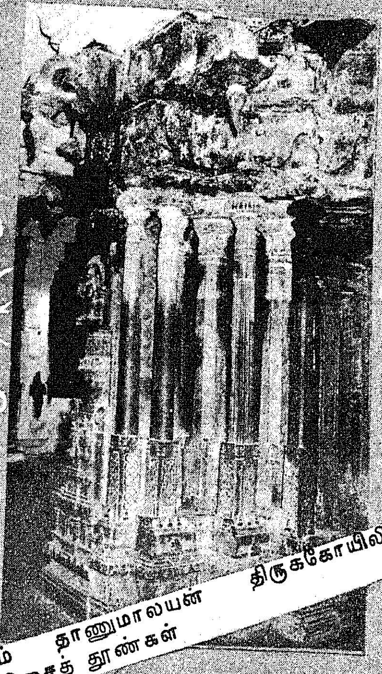

சுசீந்திரம் தாணுமாலயன் திருக்கோயிலில் உள்ள இசைத் தூண்கள்

கன்னியாகுமரி மாவட்ட ஆட்சித் தலைவர் அலுவலகத்தின் ஒரு தோற்றம்.

திற்பரப்பு அருவியின் எழில்மிகு தோற்றம்.

சின்னமுட்டத்தின் ஓர் அழகிய தோற்றம்

ஒருமைப்பாட்டுக்கு ஒரு மாவட்டம்

தொல்காப்பியப் பாயிரத்தில் இருந்து இக்கால இலக்கியம் வரை வண்டமிழ்ப் புலவர்களால் தண்துறைக் குமரியென்று விதந்து பாராட்டப்பட்டதும், வரலாற்றுச் சிறப்பு மிக்கதுமான கன்னியாகுமரி மாவட்டம், முன்னாள் திருவிதாங்கூர் — கொச்சி மாநிலத்தில் இருந்து பிரிந்து தமிழ் நாட்டுடன் இணைந்து ஏறத்தாழ 27 ஆண்டுகள் ஆகின்றன. இந்தியத் துணைக்கண்டத்தின் தென்கோடியில் முக்கடலால் சூழப்பட்டு குறிஞ்சி, முல்லை, மருதம், நெய்தல் என்ற நால்வகை நிலங்களைத் தாங்கி இலங்கும் இம்மாவட்டம், பல்வேறு தனிச் சிறப்புகளையுடைய மாவட்டமாகும். உருவில் சிறியதேயாயினும், இயற்கையெழிலிலும், மழை வளத்திலும் கல்வி வளர்ச்சியிலும் ஏனைய மாவட்டங்களுக்கு முன்னோடியாகத் திகழும் மாவட்டம், இக்குமரி மாவட்டமாகும்.

அன்னை பராசக்தி இம்மாவட்டத்தில் ஆரல்வாய் மொழியில் அங்கயற்கண்ணியாகவும் கன்னியாகுமரியில் கன்னித் தெய்வமாகவும், மண்டைக்காட்டில் பகவதியாகவும், கொல்லங்கோட்டில் மாகாளி அம்மனாகவும் அடியார்க்குக் காட்சி தந்து அருளாட்சி புரிகிறாள். வானிடம் உறவு கொண்டாடும் மலைகள், வான்பொய்ப்பினும் தான் பொய்யாத வற்றாத நீராறுகள், நெஞ்சையள்ளும் நீண்ட கடற்கரைப் பகுதிகள், வனப்புமிக்க காடுகள், வளங்கொழிக்கும் பசுமையான வயல்கள், இழுமென இழிதரும் அருவிகள், காண்போரைச் சுண்டியிழுக்கும் கவின்மிகு கலைச் செல்வங்கள் அனைத்தும் இம்மாவட்டத்தில் உண்டு. இவைகளைக் கண்டு களிகூர, நாடோறும் சுற்றுப் பயணிகள் எண்ணற்றோர் வந்த வண்ணம் உள்ளனர்.

அருந்தமிழ் வளர்த்த அன்னை ஔவை மூதாட்டிக்கு இம்மாவட்டத்தில் அன்றி வேறெங்கும் கோயில் கிடையாது.

இம்மாவட்டத்தில் தோவாளை, அகஸ்தீஸ்வரம் வட்டங்களை உள்ளடக்கிய பகுதி நாஞ்சில் நாடு என்று வழங்கப்படுகிறது. இப்பகுதிக்கு நாஞ்சில்நாடு என்று பெயர் வரக்காரணம், அரிசி கேட்ட ஔவை மூதாட்டிக்கு யானையைப் பரிசிலாகத் தந்த நாஞ்சில் வளவன் என்ற புரவலன் ஆண்ட நாடானதால் அப்பெயர் வந்தது என்று ஒரு சாரார் கூறுவர். ஏர்ப்பின்னதே உலகம் என்பது பொய்யாமொழி-நாஞ்சில் என்ற சொல்லுக்கு கலப்பை என்னும் பொருள் கொண்டு ஏரின் உதவியால் செய்யப்படும் உழவுத் தொழில் மிகுந்த நாடென்பதால் இப்பெயர் வந்திருக்கலாம் என்று வேறு சிலர் கருதுகின்றனர். நாஞ்சில் என்பதற்கு மதிலுறுப்பு எனும் வேறொரு பொருளுமுண்டு. இயற்கை அரண் ஆன குன்றும், கடலும் சூழப்படடிருப்பதால் இப்பகுதிக்கு நாஞ்சில்நாடு என்று பெயர் வந்திருக்கலாம் என்ற மற்றொரு கருத்தும் நிலவுகிறது. நாஞ்சிவல்லது படையும் அறியார் என்று புறநானூறு கூறுகிறது. நாஞ்சில் நாட்டின் நால்வகை வளங்களையும் பேராசிரியர் சுந்தரம்பிள்ளை தனது நாடக நூலான மனோன்மணீயத்தில் நயம்படச்சித்திரித்துள்ளார். இம்மாவட்டத்தின் தென்கோடியில் ஓடும் பழையாறு ஐயாயிரம் ஆண்டுகளுக்கு முன்னர் இருந்ததாக வரலாற்று அறிஞர்களால் பேசப்படும் குமரி நாட்டில் விளங்கிய பஃறுளி ஆற்றின் எச்சம் என்றே கருதப்படுகிறது.

இம்மாவட்டம் தந்த, தொல்காப்பியர் காலத்து வாழ்ந்த அதங்கோட்டு ஆசான், தக்கலையின் தவஞானி பீருமுகம்மது அப்பா என்பவர்களைத் தவிர ஆன்றவிந்தடங்கிய கொள்கைச் சான்றோர் பலர் நாஞ்சில் நாட்டைச் சேர்ந்தவர்கள் என்பது குறிப்பிடத்தக்கது. இவர்களுள் கவிமணி தேசிக விநாயகம் பிள்ளை, ஆராய்ச்சிப் பேரறிஞர் கே. என். சிவராசப் பிள்ளை, சதாவதானி செய்குதம்பிப் பாவலர், நகைச்சுவை மன்னர் கலைவாணர் என். எஸ். கிருஷ்ணன், நாடகக் கலைமாமணிகளான டி. கே. எஸ். சகோதரர்கள், இசைப் பேரறிஞர் இலக்குமணப் பிள்ளை என்போர் குறிப்பிடத்தக்கவர்கள்.

இந்த மாவட்டத்தில் முக்கடல் சங்கமம் மட்டும் அல்லாமல் பல்வேறு சமயங்களின் சங்கமும் உண்டு. இந்து, கிறித்தவ, இஸ்லாம் சமயத்தினர் இங்கு, சாதி, சமய வேறுபாடின்றி ஒருமித்து வாழ்கிறார்கள். குமரி, சுசீந்திரக் கோயில்களும், புனித சவேரியாரின் புகழ்மிகு திருச்சபையும், தக்கலையில் உள்ள பள்ளிவாசலும் இம்மாவட்டத்தின் ஒருமைப்பாட்டிற்கு ஓர் அரிய எடுத்துக்காட்டாக விளங்குகிறது.

நலிந்தவர் நல்வாழ்வு பெற...

வறுமைக் கோட்டுக்குக் கீழே உள்ளவர்களை மேலேற்றவும், சமுதாயத்தில் நலிந்தவர்களுக்கு நல்வாழ்வு அளித்திடவும் தேசியமயமாக்கப்பட்ட வங்கிகள் உதவி புரிகின்றன. அந்த வகையில் தமிழ்நாடு மாநிலக் கூட்டுறவு வங்கியும் ஏழை எளியவர்களுக்குக் கடனுதவி வழங்கி வருகிறது.

தமிழ்நாடு மாநிலக் கூட்டுறவு வங்கியின் 31, 32வது கிளைகளின் தொடக்க விழாக்கள் 23.12.83, 27.12.83 ஆகிய நாட்களில் அண்ணாநகர் மேற்கு விரிவாக்கத்திலும், பெரம்பூரிலும் நடந்தன.

இவ் வங்கியின் தனி அலுவலர் மற்றும் பொது மேலாளர் திரு. டி. ஆர். இராமமூர்த்தி அனைவரையும் வரவேற்றார். கூட்டுறவுச் சங்கங்களின் பதிவாளர் திரு. டி.எம். ஆறுமுகம் இ. ஆ. ப. தலைமை வகித்தார். இந்து சமய அறநிலையத்துறை ஆணையாளர் திரு. கு. ஆளுடைய பிள்ளை இ.ஆ.ப. பாதுகாப்புப் பெட்டகப் பிரிவைத் தொடங்கி வைத்தார்.

வங்கிக் கிளையைத் தொடங்கி வைத்தும், நலிவுற்றோர்க்குக் கடனுதவி வழங்கியும் மாண்புமிகு சட்டம் மற்றும் கூட்டுறவு அமைச்சர் திரு சி. பொன்னையன் அவர்கள் சிறப்புரையாற்றினார்.

விழாவில், நலிந்த பிரிவினர் இவருக்குச் சலவை வண்டி, நாற்காலிகளுக்கு ஒயர் பின்னுதல் ஆகியவற்றுக்குக் கடனுதவி வழங்கப்பட்டது. சுயவேலை வாய்ப்புத் திட்டத்தின்கீழ், டீக்கடை, ரெடிமேட் துணிக்கடை, சைக்கிள் கடை வைக்கவும், மூவருக்குக் கடனுதவிகள் வழங்கப்பட்டன. நால்வருக்கு நுகர்வோர் கடன்கள் தரப்பட்டன.

இவ்வங்கியின் பெரம்பூர் கிளைத் தொடக்க விழாவுக்குக் கூட்டுறவுச் சங்கங்களின் பதிவாளர் திரு டி.எம். ஆறுமுகம் இ.ஆ.ப. தலைமை வகித்தார். தமிழ்நாடு பால் உற்பத்தியாளர்கள் கூட்டுறவு இணையத்தின் மேலாண்மை இயக்குநர் திரு. ஏ. எம். சுவாமிநாதன் இ.ஆ.ப. பாதுகாப்புப் பெட்டகப் பிரிவைத் தொடங்கிவைத்தார். தனி அலுவலர் மற்றும் பொது மேலாளர் திரு. டி. ஆர். இராமமூர்த்தி அனைவரையும் வரவேற்றார்.

மாண்புமிகு சட்டம் மற்றும் கூட்டுறவு அமைச்சர் திரு சி. பொன்னையன் அவர்கள், வங்கி கிளையைத் தொடங்கி வைத்தும், நலிந்த பிரிவினர்க்குக் கடனுதவிகள் வழங்கியும் சிறப்புரையாற்றினார்.

விழாவில் ஊறுகாய், அப்பளம் தயாரித்தல் ,ஒயர் பை செய்தல் ஆகியவற்றுக்கும், சுயவேலை வாய்ப்புத் திட்டத்தின் கீழ் சைக்கிள்கடை, தையற்கடை வைப்பதற்கும் கடனுதவிகள் வழங்கப்பட்டன.

—பி. வி. கிரி

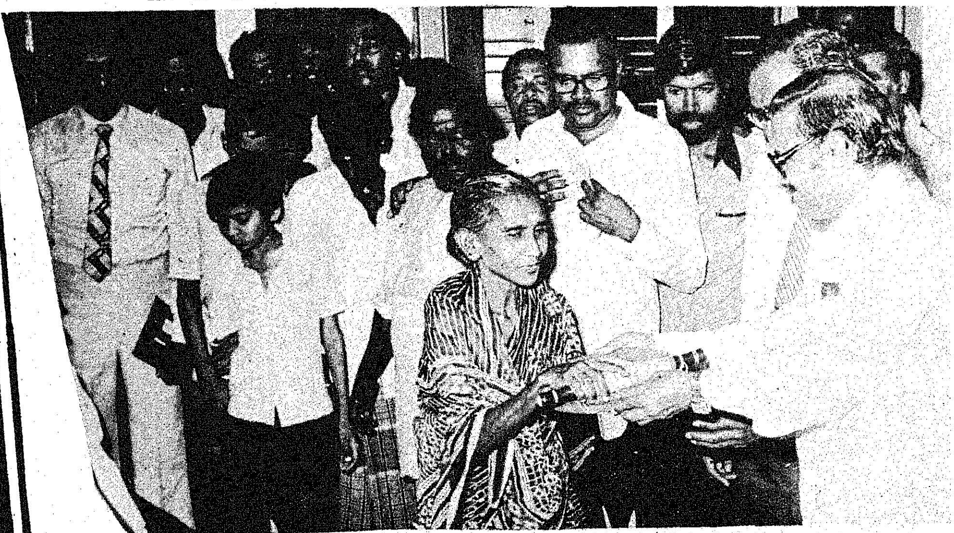

கால்நடை வளம்

கால்நடை பராமரிப்புத்துறையில் முக்கிய நோக்கம் கால்நடை உற்பத்தியினைப் பெருக்குவதாகும்.

கால்நடை, ஆடுகள், பன்றி, கோழி இவற்றை அறிவியல் முறையில் இனப்பெருக்கம் செய்தல், இனப்பெருக்கம் பால் உற்பத்தி அதிகரித்தல், முட்டை உற்பத்தி, சிகிச்சை செய்தல் ஆகிய பணிக்குக் கால்நடைகளின் உடல் நலம் மிகவும் முக்கியம். கால்நடைகளின் உடல் நலம் கவனிக்க வெக்கைநோய்த் தடுப்புத் திட்டம் கால்நடை மருத்துவப் பெருமனை கால்நடை மருந்தகங்கள் செயற்படுகின்றன.

கன்னியாகுமரி மாவட்டம் முழுவதும் நாகர்கோவில் கால்நடை பராமரிப்பு உதவி இயக்குநரின் கட்டுப்பாட்டின்கீழ் இருந்தது. 12-5-82 முதல் தக்கலை கால்நடை பராமரிப்பு உதவி இயக்குநர் தனியாகச் செயற்படுகிறார். கால்நடைகளின் உடல் நலம் கவனிக்க, கால்நடை மருந்தகங்கள் பல இடங்களில் உள்ளன. நடமாடும் கால்நடை மருத்துவப் பிரிவு நாகர்கோவிலில் உள்ளது.

கால்நடைகள் வளர்ச்சிக்குக் கேந்திர கிராமத் திட்டம் செயல்படுகிறது.

இனவிருத்தி, தீவனம், பராமரிப்பு நோய், தடுப்பு வழிகளில் நவீன விஞ்ஞான முறைகளைப் பயன்படுத்துவதன் மூலம் கால்நடைகளின் தரத்தையும், உற்பத்தித் திறனையும் உயர்த்துவதே கேந்திர கிராமத் திட்டத்தின் அடிப்படை நோக்கமாகும்.

ஒரு கேந்திர கிராமம் என்பது 1,000 பசுக்கள் அல்லது எருமைகளைக் கொண்ட ஒன்று அல்லது அதற்கு மேற்பட்ட கிராமங்களைக் கொண்ட ஒரு கூட்டு அமைப்பாகும். உயர் இனக்கறவை இனங்களை கலப்பு இனவிருத்தி செய்தல் அல்லது சாதாரண நாட்டுப் பசுக்களை உயரினக் காளைகள் கொண்டு சேர்க்கை செய்து அவற்றின் தரத்தை உயர்த்துதல் ஆகியன மூலம் பால் உற்பத்தியையும், உழைக்கும் தரத்தையும் மேம்படுத்துதல் கேந்திரக் கிராமத் திட்டத்தின் முக்கிய பணியாக விளங்குகிறது.

கன்னியாகுமரி மாவட்டம் முழுவதும் செயல் முறையில் கொண்டு வரப்பட்டுள்ளது. நாகர்கோவில், குழித்துறை, கொட்டாரம், திங்கள்சந்தை ஆகிய இடங்களிலுள்ள 4 கேந்திர கிராம நிலையங்கள் இம் மாவட்டத்தில் உள்ளன. ஒவ்வொரு கேந்திர கிராம நிலையத்தின் கட்டுப்பாட்டிலும் 10 கேந்திர கிராமக் கிளை நிலையங்கள் உள்ளன.

ஒவ்வொரு கிளை நிலையத்திலும் ஒரு கால்நடை ஆய்வாளர் உள்ளார். அவர் கேந்திர கிராம நிலையத்திலிருந்து கிடைக்கப் பெறும் விந்தைக் கொண்டு கிளை நிலையங்களுக்குக் கொண்டு வரப்படும் பசுக்கள், எருமைகளுக்குச் செயற்கை முறையில் கருவூட்டல் செய்கிறார். பிற்பகல் நேரங்களில் அவர் கிராமங்களுக்குச் சென்று செயற்கை முறை கருவூட்டல் செய்யப்பட்டு பசுக்கள் சினையானதா என்றும் கன்று பிறப்பு பற்றியும் விசாரணை செய்து கணக்கிடுகிறார். மேலும் தடுப்பூசி போடுதல், ஆண்மை நீக்கம் பணி செயல்படுத்துகிறார்.

செயற்கை முறையில் பிறந்த சிறந்த கன்றுகள் தேர்ந்து எடுத்து அவற்றிற்கு மான்யம் கொடுக்கப்படுகிறது. கன்றுகள் பேரணியும் அவ்வப்போது நடத்தப்பட்டு சிறந்த பசுக்களுக்குப் பரிசுகள் வழங்கப்படுகின்றன.

எழுபது சதவிகிதத்திற்கு அதிகமாக மாடுகள் செயற்கை முறையிலேயே இனவிருத்தி செய்யப்படுகின்றன. எனவே, இம் மாவட்டம் வெண்மைப்புரட்சிக்கு அடிகோலி வருகிறது.

கால்நடை பராமரிப்புத் துறையின் முக்கியப் பணிகளில் ஒன்று கோழிகள் வளர்ப்பு. அதிக அளவு முட்டைகளும், கோழி இறைச்சியும் உற்பத்தி செய்வதன் மூலம் நம் நாட்டில் புரதச்சத்து பற்றாக் குறையை எளிதில் நீக்க முடியும்.

இம்மாவட்டத்தில் கோழிகள் விரிவாக்க நிலையம் ஒன்று கொட்டாரத்தில் இயங்கி வருகிறது. தமிழ்நாடு கோழி வளர்ப்புக் கழகத்தில் செயல்பட்டு வந்த இந்நிலையம் 1-9-76 முதல் கால்நடை பராமரிப்புத் துறைக்கு மாற்றப்பட்டு தற்போது நாகர்கோவில் கால்நடை பராமரிப்பு உதவி இயக்குநர் கட்டுப்பாட்டில் உள்ளது.

இறந்த மீனவர் குடும்பங்களுக்கு நிதி உதவி

மாமல்லபுரத்தில் நடைபெற்ற பொங்கல் விழாவில் கலந்து கொண்ட மீன்வளத்துறை அமைச்சர் மாண்புமிகு க. கலைமணி அவர்கள், கடலில் மீன் பிடிக்கும் பொழுது இறந்துபட்ட மீனவர்களின் குடும்பங்களுக்குத் துயர் துடைப்பு நிதியை வழங்கினார்.

கடலில் மீன்பிடிக்கும் பொழுது இறந்து போகும் மீனவர்களின் குடும்பங்களுக்கு ரூ. 5,000த்தை தமிழக அரசு நிவாரண உதவியாக வழங்குகின்றது. இதில் 2,000 ரூபாய் முதல் தவணையாகவும், மீதமுள்ள 3,000 ரூபாய் மாதம் ஒன்றுக்கு 100 ரூபாய் வீதமும் வழங்கப் படுகிறது.

இந்த நிதி உதவியை மீன்வளத்துறை அமைச்சர் மாண்புமிகு கலைமணி, மாமல்ல புரத்தில் நடந்த பொங்கல் விழாவில் வழங்கி னார். புதுப்பட்டினத்தைச் சேர்ந்த விஜயரங்கன் மகள் பார்வதி, மாமல்லபுரத்தைச் சேர்ந்த பட்டரையான் மனைவி சின்னப்பொன்னு, கடலூர் ஆலிக்குப்பத்தைச் சேர்ந்த குப்பனின் தந்தை ராஜூ செட்டியார் ஆகியோர் இந்த நிதி உதவியைப் பெற்றனர்.

இ

சிறிய அளவில் கொல்லைப் புற கோழி வளர்ப்புக்கு நல்ல உயர்இனக் கோழிகள் விற்கப்படு கின்றன. இங்கு கிடைக்கும் முட்டைகள் பொதுமக்களுக்கும், ஊட்டச்சத்துணவுத் திட்டத்திற் கும், நாகர்கோவில் அரசினர் மருத்துவமனைக்கும், விந்து கலவைக்காகக் கேந்திர கிராம நிலையங்களுக்கும் விற்கப்படு கின்றன. அடை முட்டைகள் பொதுமக்களுக்கு விற்கப்படு கின்றன. கழிவு செய்யப்பட்ட கோழிகள் இறைச்சிக்காக விற்கப் படுகின்றன.

இத்திட்டத்தின் கலப்பு இனக் கன்றுகள் வளர்ப்புத் திட்டம் செயல்படுகிறது. இதன் நோக்கம், தேர்ந்தெடுக்கப்பட்ட சிறு விவ சாயிகள், மிகச் சிறிய விவசாயி சாயிகள், விவசாய கூலிகள் இவர் களிடம் இருக்கும் நாட்டுப் பசுக் களிலிருந்து குறைந்த அளவு 1,600 கிலோவிலிருந்து 2,000 கிலோ பால் ஒரு கறவை காலத் தில் கொடுக்கும் தன்மையுள்ள கலப்பினப் பசுக்கள் உற்பத்தி செய்வதாகும். இதனைச் செயல் படுத்த கலப்பினக் கன்றுகள், அதிக அளவு பால் கொடுக்கும் எருமையின் கன்றுகள் தேர்ந் தெடுக்கப்படுகின்றன.

கலப்பினக் கன்றுகளுக்கு நல்ல சத்துள்ள தீவனம் கொடுத்தால் அவை மிகவும் குறைவான காலத் தில் பருவம் அடையும் வாய்ப்பு பெறுகிறது. கறவையின் காலம் நீடிக்கவும் செய்கிறது. நல்ல சத்துள்ள தீவனம் கலப்பின கன்றுகளுக்கு வழங்கப்படுகிறது. வழங்கப்படும் சத்துள்ள தீவனத் தின் மதிப்பில் பாதி மான்ய தீவனமாகவும், பாதி கடனாக வும் சிறு விவசாயி மிகச் சிறிய விவசாயிகளுக்கு அரசு வழங்கு கிறது. விவசாயக் கூலிகளுக்கு 66 2/3 சதம் மானிய தீவனமாக வும் 33 1/3 சதம் கடனாகவும் வழங்குகிறது. இவ்விதம் கன்று 3 மாதம் வயது பூர்த்தி அடைந்த திலிருந்து 28 மாதம் வயது அடை யும் வரை வழங்கப்படுகிறது. இத் திட்டத்தின்கீழ் இம்மாவட்டத் தில் 450 கலப்பினக் கன்றுகள் தேர்ந்தெடுக்கப்பட்டன. அவற் றில் 172 கலப்பினக் கன்றுகள் நாகர்கோவில் கோட்டத்தில் உள்ளன.

பிற்பட்டோர் நலம்

பிற்பட்டோர் நலத்துறை இயக்ககம் - சென்னை என்ற துறை உருவானபோது, மாவட்ட பிற்பட்டோர் நலத்துறை என்றதொரு பிரிவு மாவட்டத்தில் பிற்பட்டோர் மேம்பாட்டிற்கான முன்னேற்றத் திட்டங்களைக் கவனிப்பதற்கெனத் தனியே தொடங்கப்பட்டது. முதலில்இம் மாவட்டத்தில் 1.6.74லிருந்து பிற்பட்டோர் நலத்துறை தனியாக இயங்கி வருகிறது. மாவட்டப் பிரிவு,மாவட்டஆட்சித்தலைவரின் நேரடிக் கட்டுப்பாட்டில் இருந்து வருகிறது.மேலும் துறை சம்பந்தமான பணிகளைச்செயல்படுத்துவதில் சென்னை பிற்பட்டோர் நல இயக்ககத்தின் கண்காணிப்பில் செயல்பட்டு வருகிறது.

இம் மாவட்டத்தில் உள்ள மொத்த மக்கள் தொகையில் பிற்பட்டோர் 52 சதவீதம் உள்ளனர்.

கன்னியாகுமரி மாவட்டம் கல்வியில் மேம்பாடு அடைந்த ஒரு மாவட்டமாகும். பிற்பட்ட வகுப்பினரும், தாழ்த்தப்பட்ட வகுப்பினரும், ஆதி வாசிகளும் கூட கல்வியில் மேம்பாடு அடைந்துள்ளனர். பொதுவாக மற்ற மாவட்டத்தினரைக் காட்டிலும் இம்மாவட்ட மக்கள் சமூக,கல்வி மற்றும் பொருளாதாரத்தில் நல்ல நிலையில் உள்ளனர். பெரும்பாலானவர்கள் விவசாயக் கூலிகளாகவும், சிலர் சொந்தத்தில் விவசாயம் செய்பவர்களாவும் உள்ளனர்.

பிற்பட்ட வகுப்பினரைக் கல்வியிலும் பொருளாதாரத்திலும் மேம்பாடு அடையச் செய்ய பல நலத் திட்டங்கள் இம்மாவட்டத்தில் செயல்படுத்தப்பட்டு வருகின்றன.

கல்வி உதவித் தொகை:

*1977-78*க்கு முன், பிற்பட்டோர் மற்றும்குற்றப்பரம்பரைப் பட்டியலிலிருந்து நீக்கப்பட்ட வகுப்பினரைச் சார்ந்த பள்ளி மாணவர்களுக்கு உதவித்தொகை பணமாக வழங்கப்பட்டு வந்தது. குற்றப்பரம்பரையிலிருந்து நீக்கப்பட்ட வகுப்பினர் 6ஆம் வகுப்பிலிருந்தும், பிற்பட்ட வகுப்பினர் 2ஆம் வகுப்பிலிருந்தும் உதவித்தொகை பெறச் தகுதியுள்ளவராவர். தமிழக அரசு பள்ளி இறுதி வகுப்பு வரை இலவசமாக கல்வி வசதி வழங்குவதால், இந்த உதவித்தொகை, புத்தகம் வாங்கவும் சிறப்புக்கட்டணம், தேர்வுக் கட்டணம் செலுத்தவும் கொடுக்கப்பட்டது.

*1977-78*லிருந்து பணமாகக் கொடுத்து வந்த உதவித்தொகை நிறுத்தப்பட்டு மாவட்டத்தில் உள்ள வட்டாரப் பாடப்புத்தகக் குழுவினரின் முதல்வரால், பெரும்பாலும் பகவதி கூட்டுறவுச் சிறப்புப் பேரங்காடி வழி புத்தகங்கள் தகுதியுடைய மாணவர்களுக்குக் கல்வி நிறுவனங்கள் மூலம் வழங்கப்படுகிறது. அதற்குரிய தொகை இத்துறையின் மூலம் வழங்கப்படுகிறது. இதே போன்று கல்வி நிறுவனங்களில் தகுதியுடைய மாணவர்களிடமிருந்து சிறப்புக் கட்டணம் வசூலிக்க வேண்டாமென்றும், அதற்குரியஈட்டுதொகையைப்பட்டியல் மூலம் இத்துறையிடமிருந்து பெறும்படியும் அறிவுரை வழங்கப்பட்டுள்ளது. ஆண்டு வருமானம் ரூ. 5000க்குக் குறைவாக உள்ளவர்கள் இந்த உதவி பெறத் தகுதியுடையவராவர்.

தகுதி பெற்ற பிற்பட்டோர் மற்றும் குற்றபரம்பரையிலிருந்து நீக்கப்பட்டப் வகுப்பினரைச் சார்ந்தவர்களுக்குப் பட்டப்படிப்புக் கல்வி உதவித்தொகை வழங்கப்பட்டு வருகிறது. இந்த உதவித்தொகை, கல்லூரிப்படிப்பிற்கும், மேல்நிலைப்பள்ளிப்படிப்பிற்கும், பட்டப்படிப்பிற்கும்தொழில்நுட்பக் கல்விக்கும் மற்றும் சுருக்கெழுத்து, தட்டெழுத்து,தையற்கலை, பூ வேலைப்பாடு ஆகிய படிப்பிற்கும் வழங்கப்பட்டு வருகின்றன. இந்தக்கல்வி உதவித்தொகையில் புத்தகத்திற்கென பணம், தனிக்கட்டணம், படிப்புக் கட்டணம் மற்றும் தேர்வுக்கட்டணம் ஆகியவை அடங்கும், விடுதியில் தங்கிப்படிக்கும் மாணவர்களுக்கு உண்டி, உறையும் கட்டணமும் சேர்ந்து உதவித்தொகையாக வழங்கப்பட்டு வருகின்றன.

இதன் மூலம் பள்ளிப்படிப்பில், *1983*-ல் *6232* மாணவர்களும், கல்லூரிப் படிப்பில் *4714* மாணவர்களும் பயனடைந்துள்ளனர்.

இம்மாவட்டத்தில் பிற்பட்ட வகுப்பினர், மற்றும் குற்றப்பரம்பரையிலிருந்து நீக்கப்பட்ட சாதியினரைச் சார்ந்த எட்டாம் வகுப்பு மற்றும் பள்ளியிறுதி வகுப்பில் படிக்கும்மாணவர்களில் கூடுதல் மதிப்பெண்கள் பெற்ற மாணவர் இருவருக்கு முறையே முதல், இரண்டாவது பரிசுகள் ஆண்டுதோறும் வழங்கப்பட்டு வருகின்றன.பள்ளியிறுதிவகுப்பில் முதலாவது வெற்றிபெற்ற மாணவருக்கு ரூபாய் *100* மதிப்பில் முதல் பரிசும், இரண்டாவதாக வெற்றி பெற்ற மாணவருக்கு ரூபாய் *50* மதிப்பில் இரண்டாவதுபரிசும், எட்டாவது வகுப்பும் முதலாவதாக வெற்றி பெற்ற மாணவருக்கு ரூ. *50* மதிப்பில் முதல் பரிசும், இரண்டாவதாக வெற்றி பெற்ற மாணவருக்கு ரூ. *10* மதிப்பில் புத்தகங்கள் மாணவர்களின் விருப்பப்படி வாங்கப்பட்டு, பரிசாக வழங்கப்படுகின்றன

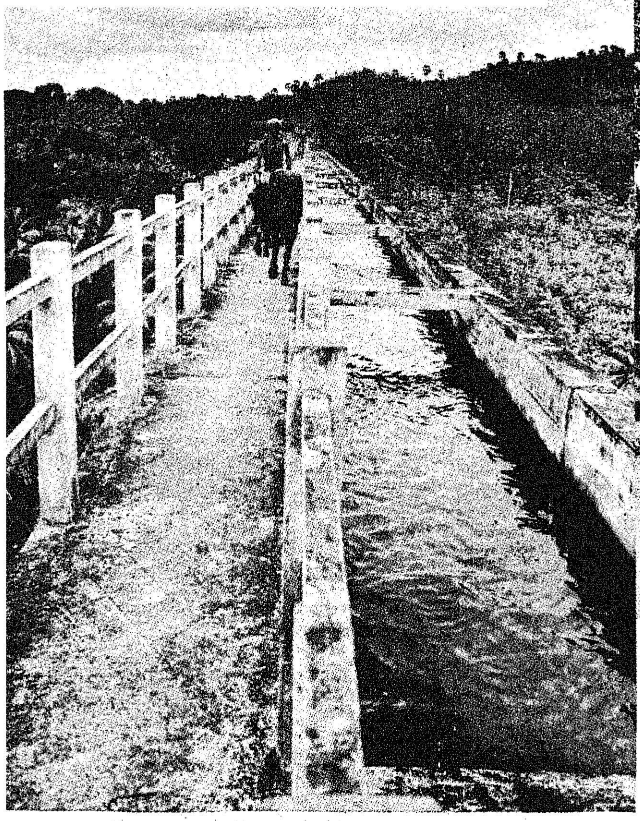

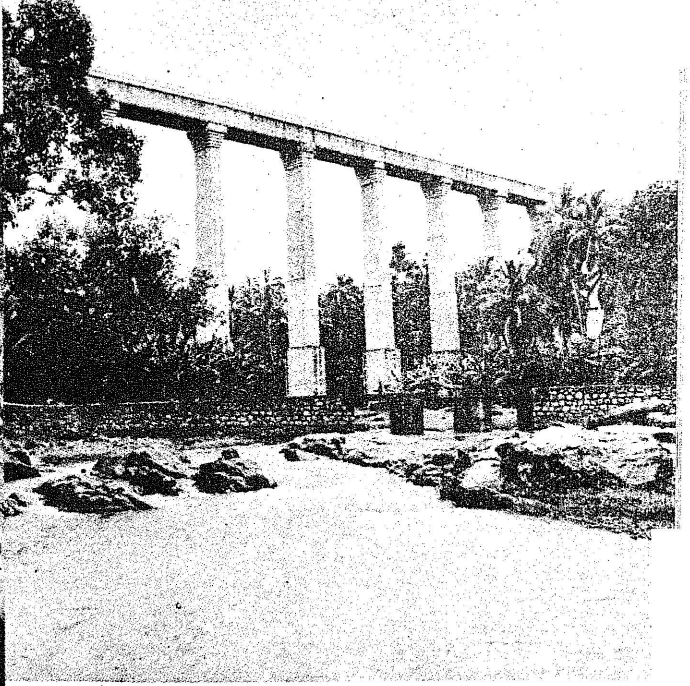

திருவட்டார் ஊராட்சி ஒன்றியப் பகுதியில் புதுமையான பாலம் உள்ளது. பரளியாற்றின் மேலே மலைகளை இணைக்கும் வகையில் 6 பர்லாங் தூரத்திற்கு இந்தத் 'தொட்டிப் பாலம்' உள்ளது. மாத்தூரில் இது கட்டப் பட்டிருக்கிறது.

இந்தக் கால்வாயின் அகலம் 8 அடி. அதில் 3 அடிக்கு மக்கள் நடந்து போவதற்கு நடைபாதை அமைக்கப்பட்டுள்ளது. பல மலைப் பகுதிகளுக்கு இடையே இந்தக் கால்வாய் ஓடுவதால், கல்குளம் வட்டம், விளவங்கோடு வட்டம் ஆகியவை பயன்பெறு கின்றன. இந்தப் பாலத்தை மொத்தம் 28 கல் தூண்கள் தாங்கி நிற்கின்றன. ஒவ்வொரு தூணும் 110 அடி உயரமாகும்.

ம

பிற்பட்ட வகுப்பு மாணவ-மாணவிகளுக்கு இலவச உணவு, உறையுள் வழங்க இம்மாவட்டத்தில் மூன்று கல்லூரி மாணவியர் விடுதிகள், ஏழு பள்ளி மாணவியர் விடுதிகள், இரண்டு பள்ளி மாணவர் விடுதிகள் 12 இடங்களில் இயங்கி வருகின்றன.

தொழில் முன்னேற்றம்:

சாதி மத பேதமின்றி பிற்பட்டோர் வகுப்பினரைச் சார்ந்த சவரத்தொழில் செய்யும் நலிவுற்ற தொழிலாளர்களுக்குப் பொருளாதார நிலையில் உயர்வடையச் செய்ய இலவசமாகத் தொழில் கருவிகள் வழங்கப்படுகின்றன.

வீட்டுமனைத் திட்டம் 1982-83ல் தொடங்கப்பட்டது. 83 நாவிதர் குடும்பங்களுக்கு வீட்டு மனை வழங்குவதற்கென ஆரல்வாய்மொழியில் இடம் தேர்வு செய்யப்பட்டு நிலம் கையகம் செய்யப்பட்டுள்ளது. நில ஆர்ஜிதம் செய்யப்பட்டுள்ளதற்கு ரூபாய் 79695 செலவு செய்யப்பட்டுள்ளது. 1983-84 ஆண்டில் மருங்கூர் கிராமத்தில் ரூபாய் ஒரு இலட்சம் செலவில் வீட்டுமனைக்காக நிலம் கையகம் செய்யப்படவிருக்கிறது.

பிற்பட்டோர் வகுப்பைச் சேர்ந்த ஏழைகள் தொழில் மற்றும் வியாபாரம் செய்து வாழ்வில் முன்னேற்றம் காண உதவும் பொருட்டு, தமிழ்நாடு பிற்பட்டோர் பொருளாதார முன்னேற்றக்கழகம் என்று புதிதாக அரசினரால் நியமிக்கப்பட்டுள்ளது. இம்மாவட்டத்தில் இத்திட்டத்தின்கீழ் தொழில்கள் தொடங்கி பிற்பட்ட வகுப்பைச் சார்ந்தவர்களை முன்னேற்றுவதற்கென பிரேரணைகள் அனுப்புமாறு இம்மாவட்டத் தொழில் மையப் பொது மேலாளர் கேட்கப் பட்டுள்ளார்.

தற்போதுள்ள பிற்பட்டோர் பட்டியலைத் திருத்தி அமைக்கும் பொருட்டு அரசினரால் பிற்பட்டோர் நலக்குழு ஒன்றுஅமைக்கப் பட்டுள்ளது. இக்குழு கன்னியாகுமரி மாவட்டத்தில் 13.10.83, 14.10.83 ஆகிய தேதிகளில் மாவட்ட ஆட்சித்தலைவர் அலுவலகத்தில் பொது மக்களிடமிருந்தும், பிற்பட்டோர் வகுப்பைச் சார்ந்தவர்களிடமிருந்தும் மனுக்கள் பெற்று அவர்களின் குறைகளை நேரடியாக விசாரித்தது.. ஒவ்வொரு சாதியையும் சார்ந்த பிரதிநிதிகள் தனித்தனியே விசாரிக்கப்பட்டு அவர்களது கோரிக்கைகளின் மீது தக்க நடவடிக்கை எடுக்கப்படும் என பிற்பட்டோர் நலக்குழு தெரிவித்துள்ளது.

சுங்கத்தீர்வை இல்லாத மண்டலம்

மீனம்பாக்கம், சுங்கத் தீர்வையற்ற வர்த்தக மண்டலம் குறித்து இந்தியப் பொறியாளர் தொழில் சங்கம், தென் வட்டார அமைப்பின் கருத்தரங்கை 2-1-1984 அன்று சென்னையில் நடத்தியது.

கருத்தரங்கில், தலைமைச்செயலர் திரு கு. சொக்கலிங்கம் இ.ஆ.ப. அவர்கள் பேசுகையில் கூறியதாவது:

"கண்டலா, சாந்தாகுரூஸ் வர்த்தக மண்டலங்களில் ஏற்பட்டுள்ள குறைகளைத் தமிழக அரசு அறிந்து அவைகள் மீனம்பாக்கம் வர்த்தக மண்டலத்தில் ஏற்படாமல் அமைக்கும்.

"இங்கு அமையும் வர்த்தக மண்டலத்துக்குத் தேவையான மின்சாரம் கல்பாக்கம் அணுமின் நிலையம் மற்றும் எண்ணூர், மேட்டூர் ஆகிய இடங்களில் உள்ள மின் நிலையங்களிலிருந்து பெற நடவடிக்கை எடுக்கப்பட்டுள்ளது. பாலாற்றில் இருந்து தண்ணீர் பெறவும் வசதி செய்யப்பட்டுள்ளது. மற்றைய பணிகளும் விரைவாக நடைபெற்று வருகின்றன. தொழில்களைத் தொடங்க 250-க்கும் மேற்பட்டவர்கள் அணுகியுள்ளனர். இவர்களில் 40-க்கும் மேற்பட்ட வெளிநாட்டைச் சார்ந்த இந்தியர்களும் அடங்குவர். சிறந்த தொழில்நுட்பம் உள்ள தொழில்களை இந்த மண்டலத்தில் அமைப்பதில் தொழில் அதிபர்கள் முன் வரவேண்டும்."

வர்த்தக மண்டலம் இந்த ஆண்டு இறுதிக்குள் செயல்படத் தொடங்கும். இந்த மண்டலம் சென்னையிலிருந்து 24 கி.மீ. தூரத்தில் உள்ளது. 'சிப்காட்' இதற்கான பணிகளை விரைவில் முடிக்கத் தக்க ஏற்பாடுகளைச் செய்து வருகிறது.

சமூகக் காடுகள் வளர்ப்புத் திட்டம்

கன்னியாகுமரி மாவட்டத்தில் இந் நிதியாண்டில் 7.5 எக்டேர் நிலப் பரப்பளவில் குளக்கரையோரங்களில் 1,10,000 மரங்கள் நடத் தீர்மானிக்கப்பட்டுள்ளது.

தோவாளை, பேச்சிப்பாறை ஆற்றோரப்பகுதிகளில் 7.5 கி.மீ. தூரத்தில் 7,500 மரங்கள் நடத் தீர்மானிக்கப் பட்டது.

ரயில் பாதை ஓரங்களில் 7.500 மரங்கள் 13 கி.மீ. தூரத்திற்குள் நடத்தீர்மானிக்கப்பட்டுள்ளது.

30,000 மரக் கன்றுகள் இலவசமாகப் பொதுமக்களுக்கு வழங்கிடத் திட்டமிடப் பட்டுள்ளது.

ம

வீட்டு மனைகள்

முடிதிருத்துவோர் 83 பேருக்கு வீட்டுமனைகள் வழங்குவதற்கென ஆரல்வாய்மொழியில் இடம் தேர்ந்தெடுக்கப்பட்டு நிலம் கையகம் செய்யப் பட்டுள்ளது. இதற்கு ரூபாய் 79,695 செலவு செய்யப்பட்டுள்ளது. 1983-84ஆம் ஆண்டிற்கு மருங்கூர் கிராமத்தில் ரூ. 1 இலட்சம் செலவில் வீட்டுமனைக்கான நிலம் கையகம் செய்யப்பட இருக்கிறது.

கன்னியாகுமரிக் கதம்பம்

அரசு உப்பு நிலங்கள்

கன்னியாகுமரி மாவட்டத்திலுள்ள அரசுக்குச் சொந்தமான உப்பு நிலங்களில் உப்பு உற்பத்தி செய்யும் உரிமை திருவிதாங்கூர் உப்புச் சட்டத்தின் விதிகளுக்குட்பட்டு, தனியாருக்குக் குத்தகைக்கு விடப்பட்டு வருகின்றது.

உப்பு நிலங்களின் குத்தகை அனுமதி மாநில அரசினாலும், உப்பு உற்பத்தி செய்ய வழங்கும் உரிமம் மத்திய அரசினாலும் வழங்கப்பட்டு வருகிறது. உப்பு உற்பத்தி செய்யும் பொருட்டு உப்பு நிலங்களைக் குத்தகைக்கு விடுவது சம்பந்தமாகத் தற்போது கடைப்பிடிக்கப்பட்டு வரும் விதிமுறைகளை மாற்றி அமைத்து, புதிதாகச் சட்டம் ஒன்று இயற்றும் பொருட்டு சட்டமுன் வடிவு ஒன்று அரசின் பரிசீலனையிலுள்ளது.

உப்பளங்களின் குத்தகைதாரர்களிடமிருந்து ஏக்கர் ஒன்றுக்கு ரூ. 30 குத்தகைப் பணமாக வசூலிக்கப்பட்டு வருகிறது. கன்னியாகுமரி மாவட்டத்தில் மொத்தம் 127 உப்பள உரிமதாரர்கள் உள்ளனர். குத்தகைக்கு விடப்பட்டுள்ள உப்பு நிலங்களின் மொத்தப் பரப்பு ஏறத்தாழ 1030 ஏக்கர் ஆகும்.

பதிவுத்துறையின் பாங்கான பணி

கன்னியாகுமரி பதிவு மாவட்டத்தில் பூதப்பாண்டி, குளச்சல், இடலாக்குடி, இரணியல், கொட்டாரம், மணவாளக்குறிச்சி, பள்ளியாடி, ராஜாக்கமங்கலம், தக்கலை, நாகர்கோவில் ஆகிய பத்து பதிவகங்களும், மார்த்தாண்டம் வட்டத்தில் அருமனை, கருங்கல், கொல்லங்கோடு, முஞ்சிறை, பளுகல், திருவட்டார், வேர்க்கிளம்பி, மார்த்தாண்டம், மார்த்தாண்டம்-2, இணைசார் பதிவகம் ஆகிய 9 சார் பதிவகங்களும் உள்ளன.

நெடுநாளைய ஆவலைப் பூர்த்திசெய்யும் வகையில் தமிழக அரசு 15.9.80 முதல் கன்னியாகுமரி பதிவு மாவட்டத்தில் மேலும் ஒரு புதிய சார் பதிவகமாக, வடசேரி சார் பதிவகம் தொடங்கப்பெற்றது.

பொதுமக்களின் நலனைக் கருதி முத்திரைத் தாள்கள் நாகர்கோவில் தலைமை அலுவலகத்திலும், கிராமப் புறங்களில் நீதிமன்ற வில்லைகள் வாங்குவதில் ஏற்படும் இன்னல்களைத் தவிர்க்கும் பொருட்டு, அனைத்து சார் பதிவகங்களிலும் விற்பனை செய்வதற்குத் தக்க ஏற்பாடுகள் செய்யப்பட்டு அப்பணியும் செவ்வனே நடைபெற்று வருகிறது.

கன்னியாகுமரி நகரியம்

கன்னியாகுமரி நகரிய வளர்ச்சிக்காக ரூ. 18.50 இலட்சம் ஒதுக்கப்பட்டுள்ளது. அதன்படி கட்டணக் கழிப்பறை ரூ 2.50 இலட்சம் செலவிலும், கடைகள் மற்றும் அங்காடிகள் கட்ட ரூ. 6 இலட்சமும், பேருந்து நிலையம் அமைக்க ரூ. 4 இலட்சமும், பொழுதுபோக்கு மையம் கட்ட ரூ. 4 இலட்சமும், குழந்தைகள் பூங்கா அமைக்க ரூ. 2 இலட்சமும் ஒதுக்கப்பட்டுப் பணிகள் நடைபெற்று வருகின்றன.

ஆதிதிராவிடர் காலனிகளுக்குக் குடிதண்ணீர்

ஆதிதிராவிடர் காலனிகளுக்குக் குடிதண்ணீர் கிணறு வெட்டுவதற்கு 1983-84ஆம் ஆண்டிற்கு ரூ. 25,000மும் ஆதிவாசிகளுக்குத் தண்ணீர் கிணறு வெட்டுவதற்கு ரூ. 25,000மும் இந்த ஆண்டு நிதி ஒதுக்கப்பட்டிருக்கிறது.

1983-84ஆம் ஆண்டிற்கு ஆதிதிராவிடர்களுக்கும் மற்றும் ஆதிவாசி பழங்குடியினர்களுக்கும் இந்த மாவட்டத்தில் வீட்டு மனை, இடுகாடு, குடியிருப்பிற்கான வழிப்பாதை, இடுகாட்டிற்கான வழிப்பாதைக்கு நிலம் கையகம் செய்வதற்கு அரசு ரூபாய் 3,00,000 அனுமதித்துள்ளது. ஆதிதிராவிடர் மற்றும் ஆதிவாசி பழங்குடியினருக்கு இவ்வாண்டு 300 வீட்டுமனைப் பட்டாக்கள் வழங்கப்பட்டுள்ளன.

தூண்டுதல் முறையில் உற்பத்தி நிலையங்கள்

சிற்றார் அணை 2-ல் புதியதாக அரசால் ஒரு தூண்டுதல் முறையில் மீன்குஞ்சு உற்பத்தி நிலையம், ரூ. 3,65,000 செலவில், நிறுவ கட்டுமான பணி நடைபெற்று வருகிறது.

ரூ. 1,80,000 அரசால் அனுமதிக்கப்பட்டு, பேச்சிப்பாறையில் பத்து நாற்றங்கால்களும், மூன்று வளர்ப்புக் குளங்களும் கட்டப்பட்டு ஓர் ஆண்டில் 20 இலட்சம் மீன்குஞ்சுகள் உற்பத்தி செய்ய இலக்கு நிர்ணயிக்கப்பட்டுள்ளது.

நாகர்கோவில்

கன்னியாகுமரி மாவட்டத்தின் தலைநகராகத் திகழும் நாகர்கோவில் மிகப் பெரிய நகரமாகும். இந்நகரில் அமைந்துள்ள நாகராஜர் கோயிலே நாளடைவில் நாகர்கோவிலாயிற்றுஎன்பர். இக்கோவில் முதன் முதலாக சமணக் கோயிலாக இருந்தது. சமண தீர்த்தக்காரர்களான வர்த்தமான மகாவீரர், பார்சுவநாதர் சிலைகளை மண்டபத்தின் தூண்களில் இன்றும் காணலாம். 1521ஆம்ஆண்டுச் சாசனம் ஒன்று அக்காலத்தில் இது சமணக் கோயிலாக இருந்ததாகக் குறிப்பிடுகிறது.

நாகராஜர் கோயிலைப் பற்றிய கர்ணபரம்பரைக் கதையொன்று கூறப்படுகிறது. ஒரு நாள் பெண்ணொருத்தி புல்லரிந்தபோது இரத்தம் சொட்டியதாகவும் — கூர்ந்து நோக்கியபோது தனது அரிவாள் ஐந்து தலைநாகத்தின் தலையில் பட்டதால் ஏற்பட்ட இரத்தம் அது என்று தெரிந்த அவள் அஞ்சி நடுநடுங்கி அருகே இருந்த கிராமத்தார்க்கு அறிவித்ததாகவும், மக்கள் திரளாக வந்து அந்தஅதிசயத்தைக் கண்டதாகவும், அது முதல் அந்த இடம் துப்பரவு செய்யப்பட்டு வழிபாட்டிற்கு உகந்த இடமாக மாற்றப்பட்டதாகவும், ஐந்து தலை நாகத்தைப் படிமம் செய்து சிறுகோயிலொன்று அமைக்கப்பட்டதாகவும் கூறப்படுகிறது.

இக்கோயிலின் புகழ் நாளடைவில் நான்கு திக்குகளிலும், பரவிற்று என்றும், தொழுநோயால் மிகவும் துன்பமுற்ற களக்காடு மன்னர் ஆவணி மாதத்தில் ஒரு ஞாயிற்றுக் கிழமையன்று நாகராஜர் ஆலயத்தின் முன் தவமியற்றினார் என்றும், அதன் விளைவாக அவர் தனது தொழுநோயிலிருந்து பூரண குணமடைந்தார் என்றும் நன்றிக் கடனாக நாகராஜருக்கு இன்றுள்ள கோயிலைக் கட்டினாரென்றும் நாம் அறிகின்றோம்.

நாகராஜர் கோயில், நெல் வயல்கள், மலர்த் தோட்டங்கள், தென்னந்தோப்புகளால் சூழப்பட்ட இயற்கையெழில் நிறைந்த கோயிலாகும். இங்குள்ள மலர்த் தோட்டத்தில் நாகராஜரின் அடையாளமான நாகமலர்கள் உண்டு. இம்மலர்கள் நாகங்களால் பாதுகாக்கப்படுவதால், மலர்களையோ, தேங்காய்களையோ யாரும் திருடுவதில்லை. கோயிலில் எண்ணற்ற நாகங்கள் இருப்பினும் அவற்றால் இதுவரை மக்களுக்குத் தீங்கேதும் நேர்ந்ததில்லை.

இக்கோயிலின் மூலவர் சந்நிதி களிமண் சுவரால் கட்டப்பட்டுள்ளது. இதன் கூரை தென்னங்கீற்றுகளால் மூங்கிற்கழி மேல் வேயப்பட்டுள்ளது. தென்னங்கீற்றுப் பந்தல் கூரையை அகற்ற வேண்டாமென்று நாகராஜன், களக்காடு மன்னரின் கனவில் தோன்றி அறிவித்ததாகக் கூறப்படுகிறது. ஐந்தலை நாக வடிவம் படிமம் செய்யப்பட்ட இடம் சேறு கலந்த பூமியாக உள்ளது. இந்தப் பூமியில் இருந்து எடுக்கப்படும் மணலே பக்தர்களுக்குப் பிரசாதமாக வழங்கப்படுகிறது. பல ஆண்டுகளாகப் பயன்படுத்தப்பட்டு வந்தும், இம்மணல் அளவில் இதுவரை குறைந்ததில்லை. இந்த மணல் ஆறுமாதம் கருமை நிறத்தோடும் ஆறுமாதம் வெண்மை நிறத்தோடும் காணப்படுகிறது.

இக்கோயிலின் முக்கிய சிலையான நாகராஜர் சிலை அர்த்த மண்டபத்தில் படிமம் செய்யப்பட்டிருக்கும் சிவன், அனந்த கிருஷ்ணனின் சிலைகள் மண்டபத் தூண்களில் செதுக்கப்பட்டிருக்கும் சமண தீர்த்தங்கரர்களின் சிலைகள் பௌத்த மடத்தைப் போன்று சீனக்கலை பாணியில் அமைக்கப்பட்டிருக்கும் அழகான நுழைவு வாயில், சைவ வைணவ, சமண, புத்த மதங்களின் பெருமையை எடுத்தியம்பும் கலைச் செல்வங்களாகக் காட்சி தருகின்றன.

எம்மதமும் சம்மதமெனும் இந்தியாவின் ஒருமைப்பாட்டிற்கு அரியதோர் எடுத்துக்காட்டாக இக்கோயில் இலங்குகிறது. ஆண்டுதோறும் தை மாதத்தில் இத்திருக்கோவிலின் விழா பத்து நாட்களுக்குக் கொண்டாடப்படுகிறது. ஆயில்ய நட்சத்திர தினத்தன்று மாதந் தோறும் இக்கோவில் சிறப்புப் பூசை நடைபெற்று வருகிறது.

கி

நல்ல ரப்பர் மரத்தில் ஒரு மணி நேரத்திற்கு 3 சிரட்டை அளவிற்கு அரை கிலோ
ரப்பர் பால் கிடைக்கும். பால் எடுக்கும் ஒரு
வருக்கு ஒரு நாளைக்குப் பத்து ரூபாய் கூலி
கிடைக்கும். ஒருவர் ஒரு நாளைக்கு 250 முதல்
300 மரம் வரை ரப்பர் பால் எடுக்கலாம்.

உழவர்களின் உற்ற நண்பன்

மத்தியக் கூட்டுறவு வங்கி இம்மாவட்டத்தின் விவசாயப் பெருங்குடி மக்களுக்கு ஒரு பாதுகாவலனாக இருந்து தொண்டாற்றி வருகிறது. இம்மாவட்டத்தின் முக்கியப் பயிர்களான நெல், வாழை, ரப்பர், மரச்சீனி, தென்னை போன்ற பயிர்களுக்குப் பயிர் செய்யத் தேவைப்படும்அளவிற்கு ரொக்கம் மற்றும் பயிர்களுக்குத் தேவையான இரசாயன உரம், பூச்சி கொல்லி மருந்துகள்ஆகியவற்றையும் காலா காலத்தில் கூட்டுறவுச் சங்கங்கள் வழங்கிட உதவி வருகின்றது. 1981-82-ல் ரூ. 261.00 இலட்சமும், 1982-83-ல் ரூ. 239.00 இலட்சமும் இவ்வங்கி விவசாயிகளுக்கு குறுகிய காலக் கடனாக வழங்கி உள்ளது.

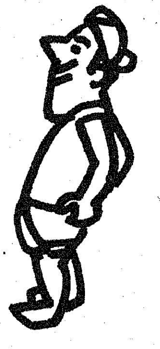

போர், அணுசக்தி ஆகியவற்றினால் ஏற்படும்இடர்களைத்தவிர வேறுஎவ்வகையிலேனும்பயிர்கள் பாதிக்கப்பட்டாலும் கூட்டுறவுச் சங்க விவசாய உறுப்பினர்களுக்கு ஏற்படும் இழப்பை ஈடுகட்டும் வகையில் கூட்டுறவுச் சங்கங்கள் நெல் பயிருக்கான பயிர்ப் பாதுகாப்புறுதித் திட்டத்தைத் தேர்ந்தெடுத்து வட்டங்களில் நிறைவேற்றி வருகிறது. இம்மாவட்டத்தில் அகஸ்தீஸ்வரம் வட்டம் இதற்காகத் தேர்ந்தெடுக்கப்பட்டுள்ளது குறிப்பிடத்தக்கது.

பயிர்க் கடனைப் போன்றே விவசாயத்தைச் சார்ந்துள்ள தொழில்களுக்சாகவும் கறவை மாடு வாங்க, இரட்டை மாட்டு வண்டி, மருந்து தெளிப்பான்கள், உழவு மாடுகள், இரட்டை மாட்டுவண்டியும் மாடு ஆகியவைகள் வாங்க, மாட்டுத் தொழுவும் அமைக்க மற்றும் இதர தொழில்களுக்கான கிராமக் கைவினைஞர்கள் செய்யும் தொழில்களுக்கும் மத்தியகாலக் கடன்கள் கூட்டுறவுச் சங்கங்கள் வழியாக வழங்கப்படுகின்றன. இவ்விதக் கடன்களுக்கு மாவட்ட ஊரக வளர்ச்சி நிறுவனம், இவ்வங்கியுடன் இணைந்து வழங்கும் கடன்கள் சிறு விவசாயிகள் மற்றும் மிகச் சிறு விவசாயிகளாக இருந்தால்அவர்களுக்குக் கடனில் ஒரு சிறு பகுதி மானியமாகவும் வழங்கி துணை புரிகிறது. 1982-83-ல் இம்மாவட்டத்தில் செயல்படும் வணிக வங்கிகளைவிட கூட்டுறவு நிறுவனங்கள் அதிக அளவில் மத்தியகாலக் கடன்கள் வழங்கியுள்ளன.

அவ்வாண்டின் மொத்த குறியீடான ரூ. 40 இலட்சத்தைக் கடந்து மொத்தத்தில் ரூ. 56.28 இலட்சம் கடன் வழங்கி விவசாயிகளுக்கு உற்ற நண்பனாகச் செயல்பட்டு வருகிறது. அண்மையில் 1983 செப்டம்பர் திங்களில் நடைபெற்ற வளர்ச்சிப் பணி விளம்பர முகாமின்போது இம்மாவட்டத்திலுள்ள திருப்பதிசாரம் எனும் கிராமத்தில் மாவட்ட ஆட்சித்தலைவர் திரு. எல். கே. திரிபாதி இ. ஆ. ப. அவர்களால் விவசாய உறுப்பினர் ஒருவருக்கு நடுத்தரக் காலக் கடனாக இரட்டை மாட்டு வண்டியும், மாடும் வழங்கப்பட்டது.

இம்மாவட்டத்தின் மத்திய வங்கியின் 5 கிளைகள் மூலமாகவும், அதனோடு இணைந்துள்ள 55 விவசாய சேவை சங்கங்கள் வழியாகவும் விவசாய மற்றும் பொதுமக்களுக்கு நகை ஈட்டுக் கடன் வழங்கி வருகிறது. பொதுமக்களும், ஏழை விவசாயிகளும் தனியார் மற்றும் பிற இடங்களில் அநியாய வட்டிக்குக் கடன் வாங்கி அவதியுறுவதை இது தடுக்கிறது. 1982-83 இறுதியில் பிரதம சங்க அளவில் ரூ. 403.18 இலட்சமும், மத்திய வங்கியின் கிளைகள அளவில் ரூ. 17.96 இலட்சமும் கடன் நிலுவையாக நிற்கின்றது.

வேளாண்மை செய்கின்ற விவசாயிகளைத் தவிர நலிந்த பிரிவினருக்கும், அதாவது கிராமப்புறத்தில் வசிக்கும் மக்களில் ஆண்டொன்றிற்கு ரூ. 2,500-க்கு மேற்படாதவர்களுக்கும், நகர்ப்புறத்தில் வசிக்கும் மக்களில் ஆண்டொன்றிற்கு மொத்த வருமானம் ரூ. 3,000-க்கு மேற்படாதவர்களுக்கும் தனிநபர் ஒருவர் பொறுப்பின் அடிப்படையில் ரூ. 7,000 வரை அரசின் சுயவேலை வாய்ப்புத் திட்டத்தின் அம்சமாகச் சிறுதொழில் மற்றும் குடிசைத் தொழில் துவங்கிட இம்மாவட்டத்தின் மத்தியக் கூட்டுறவு வங்கியின் கிளைகள் மூலமாகவும், உழவர் பணி கூட்டுறவுச் சங்கங்கள் வழியாகவும் 4 சதம் வட்டி வீதத்தில் கடன் வழங்கப்பட்டு வருவதனால், சிறு தொழிலை மேம்படுத்துவதோடு நலிந்த பிரிவினரின் வாழ்க்கைத்தரத்தை உயர் நிலைக்குக் கொண்டு செல்லவும் இதனால் வழியேற்படுகிறது.

1982-83-ல் இது வகைக்கு ரூ.1.00 இலட்சம் அளவில் கடன்

வழங்கியதுமில்லாமல் 1983-84ல் இதன் அளவை ரூ. 4.00 இலட்சத்திற்கு உயர்த்திடவும் திட்டம் தீட்டப்பட்டுள்ளது. 1983-84ஆம் ஆண்டில் கிராமக் கைவினைஞர்களுக்குக் குறைந்த வட்டிக்கடனில் இம்மாவட்டத்தில் மாத்தூர் என்ற கிராமத்தில் வாழ்க்கையில் நலிவுற்ற பெண்களுக்குத் தையல் இயந்திரம் வழங்கப்பட்டு அவர்களால் சிறுவர், சிறுமிகளுக்கான தரமான, அழகான உடைகளும் தயார் செய்யப்படுகின்றன.

கடன் வழங்குவதில் சாதனை ஏற்படுத்தியது போன்று கடன் வசூல் பணியிலும் இம்மாவட்டம் பிற மாவட்டங்களுக்கு ஒரு எடுத்துக்காட்டாகவே விளங்கி வருகிறது. எந்தவிதக் கெடுபிடியுமின்றி நேரடி அணுகுமுறை மூலம் உறுப்பினர்களிடம் இருந்து பெருமளவு கடன் நிலுவை வசூலிக்கப்பட்டுள்ளது. மாவட்ட மத்திய வங்கி அளவில் மொத்த கேட்பில் 1981-82-ல் 86.35 சதமும், 1982-83-ல் 83.66 சதமும் வசூலிக்கப்பட்டுள்ளது. கடந்த இரண்டு ஆண்டுகளில் கடும் வறட்சி இம்மாவட்டத்தில் நிலவிய போதிலும் மாநில அளவில் வசூல் பணியில் இம்மாவட்டம் முதல் இடத்தினைப் பெற்றுள்ளது குறிப்பிடத்தக்கதாகும்.

பிரதம சங்க அளவில் இம்மாவட்டத்திலுள்ள புத்தளம் விவசாய சேவைக் கூட்டுறவுச் சங்கம் ஒரு சிறப்பான இடத்தை 1980-81-ஆம் ஆண்டிலிருந்தே தொடர்ந்து மூன்று ஆண்டுகளாகப் பெற்று வருகிறது. உறுப்பினர்கள் அளவில் எவ்விதக் கடன்பாக்கியுமின்றி நேரடி அணுகுமுறை மூலம் வசூலித்து வந்துள்ளது. இவ்வாறு ஒரு சிறந்த சங்கமாகத் தொடர்ந்து செயல்படுவதினைப் பாராட்டி 30-வது அகில இந்தியக் கூட்டுறவு வார விழாவின்போது தமிழ்நாடு கூட்டுறவு ஒன்றியம் அச்சங்கத்திற்குக் கேடயம் பரிசு வழங்கி கௌரவித்துள்ளது.

அதேபோன்று 'மெதுக்கும்மல்' என்ற கிராம விவசாய சேவைக் கூட்டுறவுச் சங்கமும் 1982-83-ஆம் ஆண்டு இறுதியில் தனது உறுப்பினர்களிடம் இருந்து நிலுவை நின்ற எல்லாக் கடன்களையும் வசூலித்து சிறப்பினைப் பெற்றுள்ளது.

இம்மாவட்டத்திலுள்ள 5 நில வள வங்கிகள் மூலமாக விவசாயிகளுக்கு நில மேம்பாட்டிற்காகவும், தென்னை, ரப்பர், கிராம்பு, பிச்சிப்பூ போன்ற தோட்டப் பயிர்கள் வளர்ச்சிக்காகவும், பால்பண்ணை, ஆடு வளர்த்தல், கோழிப்பண்ணை போன்ற துணைத் தொழில்களில் ஈடுபடுதல் முதலிய விவசாயத்தை ஒட்டிய இதர பல்வகை காரணங்களுக்காகவும் 7 முதல் 15 ஆண்டுகளில் திருப்பித் தரக்கூடிய நீண்டகாலக் கடன்கள் வழங்கப்பட்டு வருகின்றன.

இம்மாவட்டத்தில் செயல்படும் கூட்டுறவுப் பண்டகசாலைகள் மூலம், இம்மாவட்டத்தின் மக்களுக்குத் தரமான நுகர் பொருட்களை நியாயமான விலையில் விநியோகம் செய்து வருகிறது. இதில் பெரும் பங்கை இம்மாவட்டத்தின் மொத்த விநியோகக் கூட்டுறவுப் பண்டகசாலை வசூலித்து வருகிறது. தனது இரு சிற்றங்காடிகள் மூலமாகவும், நகரிலும், புறநகரிலும் செயல்படும் பல விற்பனை நிலையங்கள் மூலமாகவும் மக்களுக்குத் தேவையான அத்தியாவசியப் பொருட்களையும், கட்டுப்பாட்டுப் பொருட்களையும் விநியோகம் செய்து வருகிறது.

ஓராண்டினைக் கடந்து வெற்றியுடன் செயல்பட்டுவரும் மாண்புமிகு முதலமைச்சர் குழந்தைகள் சத்துணவுத் திட்டத்தின் வெற்றிக்கு இம்மாவட்டத்தின் கூட்டுறவுப் பண்டகசாலை பெருமளவு உறுதுணையாக நிற்கின்றது. சத்துணவு மையத்திற்குத் தேவையான தரமான காய்கறிகளை இம்மாவட்டத்தில் முதலாவதாகவும் மாநிலத்திலேயே இரண்டாவதாகவும் அமைந்துள்ள கிள்ளியூர் காய்கறி வளர்ப்போர் கூட்டுறவுச் சங்கம் மூலமாகவும், இராமநாதபுரம் நுகர்வோர் கூட்டுறவுப் பண்டகசாலை மூலமாகவும் பெற்று சீராக விநியோகம் செய்யப்பட்டு வருகிறது. இவ்விநியோகம் தொடங்கப்பட்ட குறுகிய காலத்திற்குள் ரூ. 1.08 இலட்சத்திற்குக் காய்கறி விற்பனை செய்யப்பட்டுள்ளது.

இத்திட்டத்தின் மூலம் செயல்படும் சத்துணவு மையங்களின் விவரம் :

கல்வித்துறை சார்ந்த சத்துணவு மையங்கள் 552; ஆதிதிராவிடர் மற்றும் வனத்துறையைச் சார்ந்த சத்துணவு மையங்கள் 11; சமூக நலத்துறையைச் சார்ந்த சத்துணவு மையங்கள் 657. ஆக மொத்தம் 1,220 சத்துணவு மையங்கள். இதன் மூலம் பங்கு பெறுவோர் எண்ணிக்கை 1,94,000 பேர்.

இம்மாவட்டத்தில் செயல்படும் 1,220 சத்துணவு மையங்களுக்குத் தேவையான உணவுப் பொருட்களை, 69 வழித் தடங்களில் பிரதிமாதம் 20-ஆம் தேதிக்குள் ஆரம்பித்து 25-ஆம் தேதிக்குள் சுமையுந்துகள் மூலம் வழங்கி வரப்படுகிறது.

இம்மாவட்டத்திலுள்ள பள்ளி, கல்லூரி மாணவ, மாணவியர்களுக்குத் தேவையான பாடநூல்கள் மற்றும் குறிப்பேடுகளை முகவர்கள் மூலமாக 1976-ஆம் ஆண்டிலிருந்தே விநியோகம் செய்து வரப்படுகிறது.

1980-81-ஆம் ஆண்டில் ரூபாய் 10.71 இலட்சத்திற்கும், 1981-82-க்கு ரூ16.92 இலட்சத்திற்கும், 1982-83-க்கு ரூ20.37 இலட்சத்திற்கும் பாட நூல்கள் விநியோகம் செய்யப்பட்டுள்ளன. அதேபோன்று அனைத்து மாணவர் பண்டகசாலை மூலமாகவும், மாணவர் கூட்டுறவுப் பண்டகசாலை இல்லாத இடங்களில் பிற கூட்டுறவுச் சங்கங்கள் மூலமாகவும் மாணவர்களுக்குத் தேவையான கட்டுப்பாட்டு நோட்டுப் புத்தகங்களை மலிவு விலையில் விநியோகம் செய்யப்படுகிறது.

நடப்புக் கல்வியாண்டில் ரூ. 3.4 இலட்சம் மதிப்பிற்கு வெளிச் சந்தை நோட்டுப் புத்தகங்கள் தேசிய நுகர்வோர் கூட்டுறவு இணையத்தின் மூலமாகவும், ரூ. 6.00 இலட்சம் மதிப்பிற்குத் தமிழ்நாட்டுப் பாடநூல் நிறுவனத்திலிருந்தும் பெறப்பட்டு 30-9-1983 முடிய ரூ. 5 இலட்சத்திற்கு இம்மாவட்டத்தில் விநியோகம் செய்யப்பட்டுள்ளது. 1980-81-ல் ரூ.. 10.40 இலட்சத்திற்கும், 1981-82-ல் ரூ.17.68 இலட்சத்திற்கும், 1982-83-ல் ரூ. 18.65 இலட்சத்திற்கும் விநியோகம் செய்யப்பட்டுள்ளது.

கடன் வழங்கும் பணி மற்றும் வசூல்பணி போன்று இம்மாவட்டத்தில் செயல்படும் பல்வேறு கூட்டுறவுச் சங்கப் பணியாளர்களுக்கும் குடும்பநல நிதித்திட்டம் மூலமாகத் துணைபுரிய மாவட்ட மத்தியக் கூட்டுறவு வங்கி வழித் திட்டம் தீட்டப்பட்டுள்ளது.

உடல் ஊனமுற்றோரின் சமூகப் பொருளாதார நிலையினை உயர்த்தும் அரசின் சீரிய நோக்கத்தின் அடிப்படையில், உடல் ஊனமுற்றோர்களுக்கான கூட்டுறவுச் சங்கம் அமைத்திட நடவடிக்கைகள் மேற்கொள்ளப்பட்டு வருகின்றன.

கன்னியாகுமரி மாவட்டத்தில் பேச்சிப்பாறை, பெருஞ்சாணி, சிற்றார்-1 மற்றும் சிற்றார்-2 ஆகிய நான்கு நீர்த்தேக்கங்கள் உள்ளன. இவற்றில் விரைவில் வளரக்கூடிய தரமான கலப்பின மீன் குஞ்சுகள் இருப்பு செய்யப்பட்டு, வளர்ந்த மீன்கள் இத்துறை மீனவர்களால் பிடிக்கப்பட்டு விற்கப்பட்டு வருகின்றன

வயது வந்தோர் கல்வித்திட்டம்

வயது வந்தோர் கல்வித்திட்டமானது, கன்னியாகுமரி மாவட்டத்தில் 1980 ஜனவரி முதல் செயல்படத் தொடங்கியது. இம் மாவட்டத்திலுள்ள 9 ஊராட்சி ஒன்றியங்களில் கடலோரப்பகுதிகளான அகஸ்தீஸ்வரம், இராஜாக்கமங்கலம், குருந்தங்கோடு, கிள்ளியூர், முன்சிறை ஆகிய ஐந்து ஊராட்சி ஒன்றியப் பகுதிகளில் அமல்படுத்தப்பட்டது.

ஊராட்சி ஒன்றியத்திற்கு வயது வந்தோர் கல்வி மையங்கள் 100 வீதம் 5 ஊராட்சி ஒன்றியங்களிலும் வயது வந்தோர் கல்வி மையங்கள் 500 ஆரம்பிக்கப்பட்டன. இக் கல்வி மையங்களின் ஊக்குநர்களாகப் பள்ளி இறுதித் தேர்வில் தேறிய இளைஞர்கள் பெரும்பாலும் பெண்பாலர் நியமிக்கப்பட்டனர். வயது வந்தோர் கல்வி மையங்களில் கற்போராக 15 முதல் 35 வயது வரையிலும் உள்ள கல்வியறிவற்றவர்கள் சேர்த்துக் கொள்ளப்பட்டார்கள்.

வயது வந்தோருக்கு எண்ணறிவு, எழுத்தறிவு கற்பித்துத் தருவதோடு, அவர்களிடையே விழிப்புணர்ச்சியை ஏற்படுத்தி அவர்கள் மேற்கொண்டுள்ள தொழிலின் செயல் திறனை வளர்ப்பதே இக்கல்வித் திட்டத்தின் நோக்கமாகும்.

1981-82ஆம் ஆண்டில் இம் மாவட்டத்தில் வயது வந்தோர் கல்வியின் வாயிலாகப் பயனடைந்த வயது வந்தவர்களின் எண்ணிக்கை 16,248 ஆகும். இதில் 15,173 பெண்களும் 1,075 ஆண்களும் அடங்குவர். 1981-82ல் வயது வந்தோர் கல்வித்திட்டத்தின் வாயிலாக, தாழ்த்தப்பட்ட வகுப்பைச் சேர்ந்த 273 ஆண்களும், 3,384 பெண்களும் பயன் பெற்றனர்.

1982-83ல் இத்திட்டத்தால் 691 ஆண்களும் 14,696 பெண்களும் ஆக மொத்தம் 15,387 பேர்கள் பயனடைந்தனர். இதில் தாழ்த்தப்பட்ட வகுப்பைச் சேர்ந்த 189 ஆண்களும் 2,577 பெண்களும் பயனடைந்தனர். மலைவாழ் மக்களில் 31 பெண்களும் 1982-83வது ஆண்டில் இத்திட்டத்தில் பயனடைந்துள்ளனர்.

1983-84ஆம் ஆண்டில் முறையே தோவாளை, தக்கலை, திருவட்டார் மற்றும் மேல்புறம் ஆகிய புதிய நான்கு ஊராட்சி ஒன்றியங்களில் வயது வந்தோர் கல்வித் திட்டமானது விஸ்தரிக்கப்பட்டது. தற்போது மேற்குறிப்பிட்ட 4 ஊராட்சி ஒன்றியங்களோடு ஏற்கனவே திட்டம் செயலிலிருந்த குருந்தங்கோடு ஊராட்சி ஒன்றியத்தையும் சேர்த்து 5 ஊராட்சி ஒன்றியங்களில் வயது வந்தோர் கல்வித் திட்டமானது செயல்பட்டு வருகிறது. முந்தைய ஆண்டுகளை விட 1983-84ஆம் ஆண்டில் இத்திட்டத்தின்கீழ் அதிகமான எண்ணிக்கையில் கற்போர் சேர்த்துக் கொள்ளப்பட்டனர்.

1983-84ல் இத்திட்டத்தின் கீழ் பயனடைந்து வரும் வயது வந்தோரின் எண்ணிக்கை 17,711 ஆக உயர்ந்துள்ளது. இதில் 17072 பேர் பெண்களும் 639 பேர் ஆண்களுமாவர். இத்திட்டத்தின் கீழ் இவ்வருடம் தாழ்த்தப்பட்ட வகுப்பினரில் 3836 பெண்களும் 197 ஆண்களும் பயன் பெற்று வருகின்றனர். குறிப்பாக இவ்வாண்டில் அதிகமான மலைவாழ்மக்கள் இத்திட்டத்தால் பயன்பெறுகின்றனர்.

அரசினரால் நடத்தப்பட்டு வரும் வயது வந்தோர் கல்வித் திட்டம் செயல்பட்டு வரும் அதே சமயத்தில் இம் மாவட்டத்தைச் சேர்ந்த இரண்டு தனியார் தொண்டு நிறுவனங்களும் வயது வந்தோர் கல்வித்திட்டத்தை 1983-84ல் இம்மாவட்டத்தில் செயல்படுத்தியுள்ளன. இத் தொண்டு நிறுவனங்கள் முறையே பெருமான் குழியில் இயங்கிவரும் கிராம வளர்ச்சி மற்றும் சமூக நல நிறுவனம் (Rural Development and Social Welfare Organisation) மற்றும் முள்ளங்கினா விளையில் அமைந்துள்ள Y.M.C.A. ஆகியவையாகும். மேற்கண்ட இரண்டு தொண்டு நிறுவனங்கள் ஒவ்வொன்றும் 30 வயது வந்தோர் கல்வி மையங்கள் நடத்தி வருகின்றன. தொண்டு நிறுவனங்கள் நடத்தி வரும் 60 வயது வந்தோர் கல்வி மையங்களிலும் 2,324 வயது வந்தவர்கள் பயனடைந்து வருகின்றனர்.

வயது வந்தோர் கல்வித்திட்டத்தால் பயனடைந்த வயது வந்தவர்கள் தாங்கள் கற்ற கல்வியை மறந்துபோகாமல் நினைவில் வைத்துக்கொள்வதற்கும் பெற்ற கல்வியைத் தங்கள் அன்றாட வாழ்க்கையில் பயன்படுத்தி கல்வியோடு நிரந்தரமான தொடர்பை ஏற்படுத்திக் கொள்வதற்கும் ஏற்ற வகையில் இலவசமாக செய்தித் தாள்களும், சிறிய நூல்களும் அவர்களுக்குக் கிடைக்கச் செய்வதே ஏட்டறிவு நிலைத் திட்டத்தின் நோக்கமாகும்.

ஏட்டறிவு நிலைத் திட்டத்தின் ஊக்குநர்களாக ஏற்கெனவே வயது வந்தோர் கல்வி மையங்களில் ஊக்குநராகப் பணியாற்றியவர்களே நியமிக்கப்பட்டுள்ளார்கள். வயது வந்தோர் கல்வித் திட்டம் அமலிலிருந்த ஊராட்சி ஒன்றியங்களில் 1981-82ஆம் ஆண்டு ஏட்டறிவு நிலை மையங்கள் ஆரம்பிக்கப்பட்டன.

பாண்டியராஜபுர சர்க்கரை ஆலை

மதுரை சர்க்கரை ஆலை நிறுவனத்தை மாநில அரசு மேற்கொண்டது

மதுரை மாவட்டம் பாண்டிய ராஜபுரத்திலுள்ள மதுரை சர்க்கரை ஆலை நிறுவனம் 1983-84 சர்க்கரைப் பருவத்துக்கான சர்க்கரை உற்பத்தியை நவம்பர் திங்களில் தொடங்கியிருக்க வேண்டும். ஆனால் அவ்வாறு சர்க்கரை உற்பத்தி தொடங்கப்படவில்லை. அவ்வாறு சர்க்கரை உற்பத்தியைத் தொடங்காதிருப்பது ஆலைக்குக் கரும்பு பதிவு செய்த விவசாயிகளுக்கும், ஆலையில் பணிபுரியும் தொழிலாளர்களுக்கும் பெருமளவில் சிரமங்களை ஏற்படுத்தியுள்ளது. மேற்படி விவசாயிகள் மற்றும் தொழிலாளர்களின் சிரமங்களை நீக்கும் வண்ணம் மதுரை சர்க்கரை ஆலையை மாநில அரசு 26.12.1983 முதல் மேற்கொண்டுள்ளது.

இம்மையங்களால் 240 வயது வந்தவர்கள் பயனடைந்தார்கள்.

1982-83ஆம் ஆண்டில் 18 ஏட்டறிவு நிலைத் திட்ட மையங்களால் பயனடைந்தவர்களின் எண்ணிக்கை 540 ஆகும். 1983 84ல் ஆரம்பிக்கப்பட்ட ஏட்டறிவு நிலை மையங்களின் எண்ணிக்கை 39 ஆகும். இவற்றால் தற்போது பயனடைந்து வருவோரின் எண்ணிக்கை 1170 ஆகும்.

பள்ளிசாராக் கல்வி:

பள்ளி சாராக் கல்வித் திட்டமானது 6-14 வயதுக்குட்பட்ட பள்ளிக் குழந்தைகளுக்கு உரிய திட்டமாகும்.

தொடக்கப்பள்ளிப் படிப்பை இடையில் விட்டவர்களும் பள்ளிக்கே செல்லாதவர்களுமான பள்ளிப் பிள்ளைகள் இதனால் பயனடைகின்றனர். ஒன்றாம் வகுப்பு முதல் ஐந்தாவது வகுப்பு வரையிலும் உள்ள பாடத் திட்டங்களின் அடிப்படையில் கலைத் திட்டம் தயாரிக்கப்பட்டு இக் கல்வி மையங்களின் சிறுவர்களுக்கு கல்வி கற்பிக்கப்படுகின்றது. இக்கல்வி மையங்களில் ஊக்குநர்களாக பகல் பள்ளிகளில் வேலை பார்க்கும் ஆசிரியர்களே (Day School Teachers) நியமிக்கப்படுகிறார்கள். பள்ளி சாராக் கல்வி வகுப்புகள் மாலையில் பள்ளி நேரம் முடிந்த பின்னரே நடத்தப்படுகின்றன.

1981-82ஆம் ஆண்டில் கன்னியாகுமரி மாவட்டத்தில் பரவலாக அனைத்து ஊராட்சி ஒன்றியங்களிலும் 50 பள்ளிசாராக் கல்வி மையங்கள் நடத்தப்பட்டன. இதில் பயனடைந்த இருபால் சிறார்களின் எண்ணிக்கை 1618 ஆகும்.

1982-83ல் இம்மாவட்டத்தில் 26 பள்ளிசாராக்கல்வி மையங்கள் நடத்தப்பட்டு அவற்றால் 719 சிறார்கள் பயனடைந்தனர். அதைப் போல் 1983-84ல் 22 பள்ளி சாராக் கல்வி மையங்களில் சேர்த்துக் கொள்ளப்பட்ட குழந்தைகளின் எண்ணிக்கை 699 ஆகும்.

தன்னிறைவுத் திட்டத்தின்கீழ் தற்போது தோவாளை ஊராட்சி ஒன்றியத்தில் 2 பள்ளிசாராக்கல்வி மையங்களும் மேல்புறம் ஊராட்சி ஒன்றியத்தில் 2 பள்ளிசாராக்கல்வி மையங்களும் இயங்கி வருகின்றன. இக் கல்வி மையங்களால் பயனடைந்து வரும் சிறார்களின் எண்ணிக்கை 120 ஆகும்.

பள்ளிசாராத் தொழில் கல்வி:

பள்ளிசாராத் தொழில் கல்வி மையங்கள் வாயிலாக 15 வயதுக்கு மேற்பட்டவர்களுக்குத் தொழில் கல்விகள் பயிற்றுவிக்கப்படுகின்றன. பெண்களுக்குத் தையல் கலையும், பிளாஸ்டிக் ஒயர் பின்னலும் பள்ளி சாராத் தொழில் கல்வி மையங்களில் கற்பிக்கப்பட்டு வருகின்றன. ஆண்களுக்கு (Simple Electrical Wiring Radio Mechanism) ஆகியவை கற்பிக்கப்பட்டு வாழ்க்கையில் அவர்கள் முன்னேறிட வழி வகுத்துத் தரப்படுகின்றது. 1981-82ல் இரு பள்ளிசாராத் தொழில் கல்வி மையங்கள் நடத்தப்பட்டன. அவற்றால் 25 ஆண்களும் 25 பெண்களும் பயனடைந்தனர்.

1983-84ஆம் ஆண்டில் 5 பள்ளிசாராக் கல்வி மையங்கள் நடத்தப்பட்டு வருகின்றன. இவற்றில் பயிற்சி பெறுவதற்கென்று கல்வி மையத்திற்கு 20 பெண்கள் வீதம் 5 மையத்திலும் 100 பெண்கள் கற்போராகச் சேர்த்துக் கொள்ளப்பட்டு தொழிற்கல்வி பெற்று வருகின்றனர். இந்தப் பள்ளி சாராத் தொழிற் கல்வி மையங்கள் அனைத்தும் நகராட்சிப் பகுதிகளிலே நடத்தப் படுகின்றன.

நூலக ஏட்டறிவு நிலைத் திட்டம்:

பொது நூலகஏட்டறிவுநிலைத் திட்டமானது இம்மாவட்டத்தில் ஏற்கெனவே வயது வந்தோர் கல்வி மையங்கள் செயல்பட்டு முடிவடைந்த 5 ஊராட்சி ஒன்றியங்களில் ஊராட்சி ஒன்றியத்திற்கு ஒன்று வீதம் 5 பொது நூலக ஏட்டறிவு நிலை மையங்கள் 1.10.1983 முதல் செயல்பட்டு வருகின்றன.

வயது வந்தோர் கல்வி மையங்களில் கற்றுப்பயனடைந்த வயது வந்தவர்கள் அருகாமையிலுள்ள நூலகத்தைப் பயன்படுத்தி கல்வியில் தொடர்ச்சி நிலைமை பெற வேண்டும் என்பதே இத்திட்டத்தின் நோக்கமாகும். பொது நூலக ஏட்டறிவு நிலை மையங்கள் ஒவ்வொன்றிலும் 30 வயது வந்தோர் மைய உறுப்பினர்கள் சேர்த்துக் கொள்ளப்பட்டுள்ளார்கள். 5 மையங்களிலும் 150 உறுப்பினர்கள் உள்ளனர். அவர்களுக்கு உதவிடும் வகையில் ஒவ்வொரு மையத்திற்கும் ஒரு ஒருங்கிணைப்பாளர் நியமிக்கப்பட்டுள்ளார். ஒருங்கிணைப்பாளரின் உதவியோடு நூலகங்களிலிருந்து நூல்களைப் பெற்று வயது வந்தோர் பயனடைந்து வருகின்றனர்.

வயது வந்தோர் கல்வித்திட்டமானது, மேற்கண்டபடி பல கல்வித் திட்டங்களைத் தன்னகத்தே கொண்டு குமரி மாவட்டத்தில் செவ்வனே செயல்பட்டு வருகின்றது.

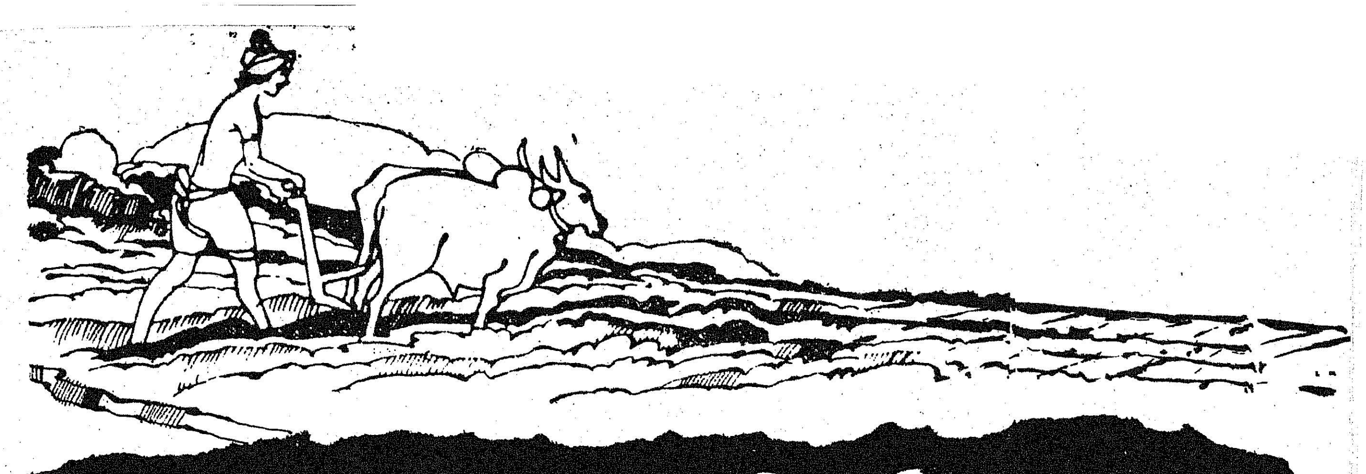

ஏழை எளியவர் ஏற்றம்பெற...

கன்னியாகுமரி மாவட்டத்தில் ஒருங்கிணைந்த ஊரக வளர்ச்சித் திட்டம் 1978-79 ஆண்டில் செயல்படுத்தப்படத் தொடங்கியது. ஆனால் மாவட்டத்திலுள்ள ஒன்பது ஊராட்சி ஒன்றியங்களிலும் முழுமையாகச் செயல்படுத்தப்படத் தொடங்கியது. ஆறாவது ஐந்தாண்டுத் திட்டம் ஆரம்பிக்கும் 1980-81 ஆண்டிலிருந்து மட்டுமே ஏற்கெனவே செயல்படுத்தப்பட்டு வந்திருந்த சிறு விவசாயிகள் மேம்பாட்டுத் திட்டத்தின்கீழ் உள்ள திட்டங்கள்ஒருங்கிணைந்த ஊரக வளர்ச்சித் திட்டத்துடன் காந்தியடிகளின் பிறந்த தினமான 2-10-80-ல் இணைக்கப்பட்டன. திட்டங்களைச் செய்ல்படுத்தும் அமைப்பாக மாவட்ட ஊரக வளர்ச்சி நிறுவ்னம் தோன்றியது. இந்நிறுவனத்திற்கு மாவட்ட ஆட்சித்தலைவர் பெருந்தலைவர் ஆகிறார்.

வேளாண்மைத் துறை, கால் நடைபராமரிப்புத்துறை, தொழில் வணிகத்துறை, கதர் கிராமக் கைத்தொழில் வாரியம், விவசாய மறு நிதியீடு மற்றும் வளர்ச்சிக் கழகம் ஆகிய பல்வேறு அரசுத் துறைகளின் கீழ் அமல்படுத்தப்பட்டு வந்த வளர்ச்சித் திட்டங்கள் அனைத்திற்கும் ஒருங்கிணைந்த திட்டங்கள் வகுக்கபடுகின்றன.

கிராமப் புறங்களில் வறுமைக் கோட்டிற்குக் கீழ் வாழும் ஏழை எளிய மக்களை மேம்படுத்துவதே ஒருங்கிணைந்த ஊரக வளர்ச்சித் திட்டத்தின் நோக்கமாகும். வறுமைக்கோட்டிற்குக் கீழே வாழும் மக்களில் ஏழைகளில் ஏழையாக உள்ளவர்களைத் தேர்ந்தெடுத்து அவர்களுக்கு உதவியளிக்கப்படுகிறது. விவசாயம், கால்நடைகள் போன்ற உயிரினங்கள், இதரசொத்துக்கள் கூலிவேலை இவை மூலமாகக் கிடைக்கும் ஆண்டு நிகர வருமானம் ரூ. 3,500-க்குக் குறைவாக உள்ள குடும்பங்கள் வறுமைக் கோட்டிற்குக் கீழ் வாழும் குடும்பங்களாகக் கருதப்படுகின்றன. இத்தகைய குடும்பங்களை இனங்காணும் பொருட்டு ஒரு குடும்ப ஆய்வு மேற்கொள்ளப்படுகிறது. குடும்ப ஆய்வு முடித்து குடும்பங்களிலுள்ள உறுப்பினர்களின் தனிநபர் நிகர வருமானத்தின் அடிப்படையில் மிகக் குறைந்த வருமானம் உள்ள குடும்பங்களுக்கு முன்னுரிமையளிக்கும் வகையில் குடும்பங்கள் தேர்ந்தெடுக்கப்படுகின்றன.

ஒவ்வொரு ஊராட்சி ஒன்றியத்திலும் ஒவ்வொரு ஆண்டிலும் 600 குடும்டங்கள் வீதம்ஆறாவது ஐந்தாண்டுத் திட்ட காலத்தில் 3,000 குடும்பங்கள் வீதம் பயன் பெறத் திட்டத்தில் வகை செய்யப்பட்டுள்ளது. இவ்விதம் தேர்வு செய்யப்படும் குடும்பங்களுக்கு உதவியளிக்கும் பொருட்டு திட்ட காலத்தில் ஒவ்வொரு ஊராட்சி ஒன்றியத்திற்கும் ரூ. 35இலட்சம் வீதம் கன்னியாகுமரி மாவட்டத்திற்கான மொத்த ஒதுக்கீடு ரூ. 315 இலட்சம். இத்தொகை மத்திய, மாநில அரசுகளால் சரிசமமாகப் பகிர்ந்தளிக்கப்படுகிற-'.

வாழ்க்கை வசதியற்ற ஏழை எளிய மக்களுக்கு நிரந்தரமான சொத்து உருவாக்க வசதிசெய்து அதன் மூலம் அவர்களுக்குத் தொடர்ச்சியாக வருமானம் ஈட்டி நாளடைவில் அவர்களை வறுமைக்கோட்டைத் தாண்டச் செய்வது ஒருங்கிணைந்த ஊரக வளர்ச்சித் திட்டத்தின் நடைமுறை, நிரந்தர சொத்து உருவாக்க தேவையான மூலதனத்தின் 2/3 பாகம் தேசிய மயமாக்கப்பட்ட வங்கிகள், இதர வணிகவியல் வங்கிகள், கூட்டுறவுக் கடன் சங்கங்கள் ஆகியவைமூலம் கடனாக வழங்க ஏற்பாடு செய்யப்படுகிறது. மீதியுள்ள 1/3 பாகம் மாவட்ட ஊரக வளர்ச்சி நிறுவனத்தின் மூலம் இனாமாக (மான்யமாக) வழங்கப்படுகிறது. மானியம் வழங்குவதற்கு 1981-82ல் ரூ.54 இலட்சம், 1982-83-ல் ரூ. 72 இலட்சம், 1983-84-ல் 72 இலட்சம் எனும் விகிதத்தில் இம்மாவட்டத்திற்கு ஒதுக்கீடு உள்ளது. மானியம் வழங்கப்படுவதால் ஏழைகளின் கடன்பளு குறைவதோடு திட்டத்தின் மூலம் பெறப்பட்ட சொத்திலிருந்து கிடைக்கும் வருமானத்தைக் கொண்டு கடன் தொகையை எளிதான தவணைகள் மூலம் செலுத்தி விடலாம். கடன் தொகை கெடு முடிந்ததும் சொத்து சம்பந்தப்பட்ட குடும்பத்திற்குச் சொந்தமாகிறது. இவ்விதம் திட்ட காலத்தில் பல்வேறு வகைகளிலாக ஒரு குடும்பத்திற்கு ரூ. 3,000 வரையிலும் மானியம் பெற வாய்ப்புள்ளது.

கிராம இளைஞர்களுக்கு சுய வேலைவாய்ப்புப் பயிற்சி:

தனித்தனித் திட்டங்களின் மூலம் ஏழைகளுக்கு உதவிசெய்வது மட்டுமின்றித் தேர்வு செய்யப்பட்ட குடும்பங்களிலுள்ள 18 வயதிற்கு மேல் 35 வயதுக்குட்பட்ட ஊரக இளைஞர்களுக்குப் பல்வேறு தொழில்களில் பயிற்சியளிக்கும் டிரைசம் எனப்படும் பயிற்சித் திட்டம் ஒருங்கிணைந்த ஊரக வளர்ச்சித் திட்டங்களின் சிறப்பு அம்சங்களில் ஒன்றாகும்.

டிரைசம் திட்டத்தின்கீழ் கால் நடை பராமரிப்பு, வாழைநார்த் தொழில், பிரம்புத் தொழில்.

இயற்கைத் துறைமுகம் குளச்சல்

குமரி மாவட்டத்தில் 42 மைல் நீளத்திற்குக் கடற்கரை இருக்கிறது. இம் மாவட்டத்திலுள்ள ஒரே ஒரு இயற்கைத் துறைமுகம் குளச்சலாகும். கடற்கரையிலிருந்து அரைக் கிலோ மீட்டர் தொலைவில் ஆழ்கடலில் பெரிய கப்பல்கள் நங்கூரம் போட்டு நிறுத்தப்படுகின்றன. படகுகள் மூலம் இல்மனைட், மானசைட் உலோக மணல்களும், பனைமர நாரும் ஏற்றுமதி செய்யப்படுகின்றன.

குளச்சல் வரலாற்றுச் சிறப்புமிக்கது. இரண்டாயிரம் ஆண்டுகளுக்கு முன்னர், இத் துறைமுகத்துக்கும் பாபிலோன், கிரீசு, ரோம் ஆகிய நாடுகளுக்கும் வணிக உறவு இருந்ததற்கான சான்றுகள் உள்ளன.

ஒரு காலத்தில் டச்சு நாட்டிலிருந்து வந்த படையினர், டச்சு தளபதி டிலனாய் தலைமையில் குளச்சலில் போர் நடத்தினர். அப்படையை எதிர்த்து திருவிதாங்கூர் மன்னர் மார்த்தாண்ட வர்மனின் தளபதி வேலுத்தம்பி தளவாய், டிலனாயைக் குளச்சல் போரில் தோற்கடித்து, கைதியாகப் பிடித்தார் என்று வரலாறு கூறுகிறது.

கி

பனையோலைத் தொழில், கயிறு திரித்தல், தேனீ வளர்ப்பு, மின் கருவிகள் பழுது பார்ப்பு, இரு சக்கர வண்டிகள் பழுது பார்ப்பு, மோட்டார் மெக்கானிக், அச்சுத் தொழில் ஆகிய தொழில்களுக்கு ஆறுமாதம் வரையிலான கால அளவிற்குப் பயிற்சியளிக்கப்படுகிறது. பயிற்சிக் காலத்தில் ஒவ்வொரு பயிற்சியாளருக்கும் மாதம் ரூ. 125.00 உபகாரச் சம்பளமும் பயிற்சியளிக்கும் நிறுவனத்திற்கு ஒவ்வொரு பயிற்சியாளர் பெயரிலும் ரூ. 50 பயிற்சிச் செலவு வழங்கப்படுகிறது. நடப்பு 1983-84-ல் எல்லா ஊராட்சி ஒன்றியங்களிலுமாக மொத்தம் 1170 இளைஞர்கள் பயிற்சியளிக்கப்பட உள்ளனர். இவர்கள் பயிற்சி முடிந்ததும் சொந்தமாகத் தொழில்கள் தொடங்க வங்கிகள் மூலம் கடன் ஏற்பாடு செய்து மானியமும் வழங்கப்படும். 1983-84 ஆண்டில் ரூ.19.67 இலட்சம் இதற்காக ஒதுக்கப்பட்டுள்ளது.

அடிப்படை வசதி :

ஒருங்கிணைந்த ஊரக வளர்ச்சித் திட்டத்தின் மூலம் ஏழைக் குடும்பங்களுக்குக் கிடைக்கும் சொத்திலிருந்து உற்பத்தி செய்யப்படும் பொருட்களுக்கு விற்பனை வசதி ஏற்படுத்துவது ஏழைக் குடும்பங்களின் முன்னேற்றத்திற்கு இன்றியமையாதது. விற்பனை வசதி அளிப்பதற்குத் தொழிற் கூட்டுறவுச் சங்கங்கள் மற்றும் பால் உற்பத்தியாளர் கூட்டுறவுச் சங்கங்கள் ஆகியவற்றிற்கு அடிப்படை வசதி தேவை. இதனைக் கருத்திற் கொண்டு கூட்டுறவுச் சங்கங்களுக்கு அடிப்படை வசதியளிப்பதற்குத் திட்டமொன்று ஒருங்கிணைந்த ஊரக வளர்ச்சித்திட்டத்தின் பாகமாகச் செயல்படுத்தப்படுகிறது. இதன்படி கூட்டுறவுச் சங்கங்களுக்குக் கருவிகள் வாங்கவும், பணிக்கூடங்கள் அமைக்கவும் விற்பனை ஊர்திகள் வாங்கவும் வசதி செய்யப்படுகிறது. ஒவ்வொரு சங்கத்திற்கும் தேவையை அறிந்து திட்டங்கள் வகுத்து அரசின் அனுமதி பெற்று திட்டம் செயல்படுத்துவதற்குத் தேவையான மூலதனத்தில் நேர் பாதி (50 சதம்) வங்கிகள் மூலம் கடனாகவும் மீதித்தொகை (50 சதம்) ஒருங்கிணைந்த ஊரக வளர்ச்சித் திட்ட மானியமாகவும் சங்கங்களுக்கு வழங்கப்படுகிறது. இதற்கென 1983-84 ஆண்டில் ரூ.7.20 இலட்சம் ஒதுக்கீடு செய்யப்பட்டுள்ளது.

ஆதி திராவிடர்களுக்கான சிறப்புத் திட்டம் :

ஒருங்கிணைந்த ஊரக வளர்ச்சித் திட்டம் மட்டுமின்றி மத்திய அரசின் தனி நிதி உதவியுடன் இந்து ஆதி திராவிட மக்களுக்கான சிறப்புத் திட்டமொன்று மாவட்ட ஊரக வளர்ச்சி நிறுவனத்தின்கீழ் 1981-82, 1982-83 ஆண்டுகளில் செயல்படுத்தப்பட்டு வந்தது. 1983-84 ஆம் ஆண்டில் இத்திட்டம் செயல்படுத்துவதற்குத் தேவையான நிதி உதவிக்காக அரசிடம் வேண்டப்பட்டுள்ளது.

சிறு விவசாயிகள், மிகச் சிறு விவசாயிகளுக்கான சிறப்புத் திட்டம் :

சிறு விவசாயிகள், மிகச் சிறு விவசாயிகள் வாழ்வு வளம்பெறவும், நாட்டின் விவசாய உற்பத்தியைப் பெருக்கிடவும் மத்திய அரசு மாநில அரசு நிதி உதவியுடன் இத்திட்டம் இம்மாவட்டத்தில் செயல்படுத்தப்படுகிறது.

சிறு விவசாயிகள், மிகச் சிறு விவசாயிகள் புதிய கிணறுகள் வெட்டவும் பழைய கிணறுகளை ஆழப்படுத்தவும குழாய்க் கிணறுகள் போடவும் மின்சாரம் மற்றும் ஆயில் எஞ்சின் பம்பு செட் பொருத்தவும், இத்திட்டத்தில் வழிவகை செய்யப்படுகிறது.

சாகுபடி நில வளர்ச்சிக்காக நில மேம்பாட்டுத் திட்டத்தின் கீழ் நிலத்தைச் சமன்படுத்தவும் காண்டூர் அணைகள் அமைக்கவும், நிலச்சரிவைத் தடுக்க சுவர்கள் அமைக்கவும் இத்திட்டம் உதவுகிறது.

தற்போது சிறு விவசாயிகள் மிகச் சிறு விவசாயிகளைத் தேர்ந்தெடுக்கும் பணி எல்லா வட்டாரங்களிலும் நடைபெறுகிறது.

இத்திட்டத்தின்கீழ் ஒவ்வொரு ஊராட்சி ஒன்றியத்திலும் 200 முதல் 250 வரை சிறு-மிகச் சிறிய விவசாயிகள் பயனடைவார்கள். சிறுவிவசாயிகளுக்கு 25 சதம், மிகச் சிறுவிவசாயிகளுக்கு 33 1/3 சதம் ஆக ஒவ்வொரு குடும்பத்தினருக்கும் ரூ 3,000 வரை மானியம் இத்திட்டத்தின் கீழ் வழங்கப்படும். மானியம் வழங்குவதற்கெனச் சிறு பாசனத் திட்டத்தின் கீழ் ரூ. 3.50 இலட்சம் மற்றும் நிலமேம்பாட்டுத் திட்டத்தின்கீழ் ரூ. 50,000 ஒவ்வொரு ஊராட்சி ஒன்றியத்திற்கும் ஒதுக்கீடு செய்யப்பட்டுள்ளது.

ஒருங்கிணைந்த ஊரக வளர்ச்சித் திட்டத்தின்கீழ் ஏறத்தாழ 45 வகைகளுக்கு 1980-81 இல் ரூ. 71 இலட்சம் செலவிட்டதில் 12,610 பேர் பயன் அடைந்தனர். 1981-82இல் ரூ. 71 இலட்சம் செலவிட்டதில் 15,697 பேர் பயனடைந்தனர். 1982-83இல் ரூ. 67 இலட்சம் செலவிட்டதில் 14,274 பேர் பயன் அடைந்தனர். 1983-84இல் இதுவரை ரூ. 30 இலட்சம் செலவிடப்பட்டதில் 4,118 பேர் பயனடைந்துள்ளனர்.

அட்டை சொல்லும் செய்தி:

தியாகிகள் தினம்

'இந்திய அரசியலமைப்பின்பால் இடைவிடாத, உளமார்ந்த, பற்றுள்ள இந்தியக் குடிமகனாகிய நான், நமது அரசியலமைப்பின்படி தீண்டாமை ஒழிக்கப்பட்டுவிட்டது என்பதை அறிவேன்.

தீண்டாமையை அடிப்படையாகக் கொண்டு, எவர்மீதும் சமூக வேற்றுமையை, மனம், வாக்கு, செயல் ஆகிய எந்த ஒரு வகையிலும் கடைப்பிடிக்க மாட்டேன் என்று இதனால் உளமார உறுதி கூறுகிறேன்.

அரசியலமைப்பின் அடிப்படைக் கருத்துகளுக்கு இணங்க, சாதி, சமய, வேறுபாடற்ற சமத்துவ சமுதாயத்தை உருவாக்குவதில் நேர்மையுடனும், உண்மையுடனும் பணியாற்றுவது எனது கடமை.

மேலும் தீண்டத்தகாதவர்கள் என்ற கொடுமைக்கு ஆளாகியுள்ள மக்களிடையே காணப்படும் தீண்டாமை உணர்வையும் போக்குவது நமது சமூகக் கடமை என்பதை உணர்ந்து செயல்படுவேன்.

இந்திய அரசியலமைப்பின்பால் எனக்கு இருக்கும் முழுப் பற்றுக்கு இது என்றென்றும் எடுத்துக்காட்டாய் விளங்கும் என்றும் இதனால் உளமார உறுதியளிக்கிறேன்.

[சென்னை, கோட்டையில் மாண்புமிகு முதல்வர் டாக்டர் எம். ஜி. ஆர். அவர்கள் தியாகிகள் தினத்தன்று ***(30.1.1984)*** *தலைமைச் செயலக அலுவலர்களுக்குச் செய்து வைத்த உறுதிமொழி. இந்த் உறுதி மொழியை மக்கள் அன்றைய தினம் ஏற்றனர்.]*

சைதையில் வெள்ள நிவாரணப் பணி

கடந்த 1983 ஆம் ஆண்டு டிசம்பர் மாதம் பெய்த கடும் மழையினால் பாதிக்கப்பட்ட சென்னை வாழ் குடிசைப் பகுதி மக்களுக்கு, சைதை ஆசிரியர் கல்லூரி வளாகத்தில் 14.1.84 அன்று மாண்புமிகு செய்தி-அறநிலையத்துறை அமைச்சர் அவர்கள் ஒவ்வொருவருக்கும் நேரடியாக நிவாரணப் பொருட்களை 933 குடும்பங்களுக்கு வழங்கினார். நிகழ்ச்சிக்கு வருவாய் நிர்வாக ஆணையாளர் திரு ஏ. பத்மநாபன், இ.ஆ.ப. தலைமை தாங்கினார். சென்னை மாவட்ட ஆட்சித் தலைவர் திரு. க. சுந்தரமூர்த்தி, இ.ஆ.ப. வரவேற்புரை நிகழ்த்தினார்.

விழாவில் மாண்புமிகு செய்தி-அறநிலையத்துறை அமைச்சர் திரு. இராம. வீரப்பன் அவர்கள், 61 முன்னாள் படை வீரர்களின் விதவைகளுக்குத் தலா ஒரு வேட்டியும், சேலையும், மேலும் பொங்கல் பரிசாக ரூ. 10-ம் வழங்கினார்.

பொங்கல் திருநாளை முன்னிட்டு சென்னை மாவட்டத்திலுள்ள முதியோர் உதவித் தொகை பெறுவோர் 5,620 பேருக்கும், விதவை உதவித் தொகை பெறுவோர் 2,950 பேருக்கும், ஊனமுற்றோர் உதவித் தொகை பெறுவோர் 450 பேருக்கும், முஸ்லீம் விதவைப் பெண்கள் 300 பேருக்கும் அரசு உதவித் தொகையும், சேலை-வேட்டியும் வழங்கப்பட்டன.

கன்னியாகுமரி காட்சி அரங்கம்

இரா. நடேசன்
செய்தி-மக்கள் தொடர்பு அலுவலர்,
கன்னியாகுமரி மாவட்டம்.

கடந்த சில ஆண்டுகளைவிட, இந்த ஆண்டு நடைபெறுகின்ற பதினோராவது அகில இந்திய சுற்றுலா தொழில் பொருட்காட்சி அதிகமான நிலப்பரப்பிலே அமைக்கப்பட்டுள்ளது. இந்தச் சுற்றுலா தொழில் பொருட்காட்சியில் தமிழ்நாட்டின் 16 மாவட்டங்களின் சார்பில் அமைக்கப்பட்டுள்ள அரங்குகள் முக்கிய இடத்தை வகிக்கின்றன. கன்னியாகுமரி மாவட்டத்தின் சார்பில் அமைக்கப்பட்டுள்ள அரங்கு, சுற்றுலாப் பொருட்காட்சிக்கு வருகின்ற சுற்றுலாப் பயணிகளைக் கவ்ருகின்ற வகையில் அமைந்துள்ளது.

கன்னியாகுமரி என்றால் சுசீந்திரம் நினைவிற்கு வரும்! அங்கு எழுந்தருளியுள்ள அருள் மிகு தாணுமாலயன் திருக்கோவிலின் வசீகரத் தோற்றம் அரங்கின் முகப்பாக அமைந்து அழகூட்டுகிறது. அத்தோடு அஞ்சனை புதல்வரான ஆஞ்சநேயர் அஞ்சலி செய்யும் பக்திப் பரவசமான காட்சி ஒன்று மிகப் பிரமாண்டமான முறையில் அரங்கின் இடப்பக்கம் அமைக்கப்பட்டிருக்கிறது.

கன்னியாகுமரியின் கடற்கரை ஓரத்தில் எழிலூட்டும் வகையில் அமைந்துள்ள காந்தி மண்டபத்தின் வடிவமைப்பை மிக அழகாகச் சித்திரித்து வைக்கப்பட்டுள்ளது.

கன்னியாகுமரியின் கடல் நடுவே கம்பீரத் தோற்றத்துடன் எழுந்தருளியுள்ள் விவேகானந்தர் நினைவு மண்டபத்தின் மாதிரித் தோற்றம்கன்னியாகுமரி அரங்கின் நடுவே கண் கொள்ளாக் காட்சியாக அமைந்திருக்கிறது. கடலில் இருந்து கதிரவன் எழும் காட்சி எழிலான முறையில் சித்திரிக்கப்பட்டுள்ளது.

ஊர் கூடித் தேர் இழுக்கும் உன்னதமான சுசீந்திரம் தேர்த் திருவிழாக் காட்சி! கன்னியாகுமரி மரியன்னை உலா வரும் திருவிழாக் காட்சி! உதயகிரி கோட்டையின் ஒப்பற்ற தோற்றம்! அதில் அமைந்துள்ள டிலேனாயிடு சமாதி. திருக்குற்றால அருவியோ என்று திகைக்கின்ற அளவிற்குச் சிறப்பாக அமைந்துள்ள திற்பரப்பு அருவியின் சீர் மிகு தோற்றம்! ஒகேனக்கல் அருவியோ என்று வியக்கின்ற அளவிற்கு அமைந்துள்ள உலக்கருவியின் உன்னதத் தோற்றம்! கன்னியாகுமரி செல்லுகின்ற சுற்றுலாப் பயணிகள் கண்டு இன்புற வேண்டிய மற்றும் தெரிந்து கொள்ள வேண்டிய செய்திகளை எந்நேரமும் எடுத்தியம்பும் முகமாக தமிழகஅரசின் சார்பில் அமைக்கப்பட்டுள்ள புகழ்பரப்பும் புதிய சுற்றுலா அலுவலகத்தின் கவர்ச்சியான தோற்றம்!

தென்னை மரப் பின்னணியில் தேனிரும்புப் பாதையினில் கன்னியாகுமரியிலிருந்து திருவனந்தபுரம் செல்லும் புகை வண்டித் தொடரின் அமைதியான தோற்றம்! கன்னியாகுமரி அருகில் கடற்கரை ஓரத்தில் அமைந்துள்ள சுற்றுலாப் பயணிகள்கண்டுகளிக்கவேண்டிய வட்டக் கோட்டையின் வசீகரத் தோற்றம்!உலகத்திலேயேகாணக் கிடைக்காத முக்கடல் கூடும்

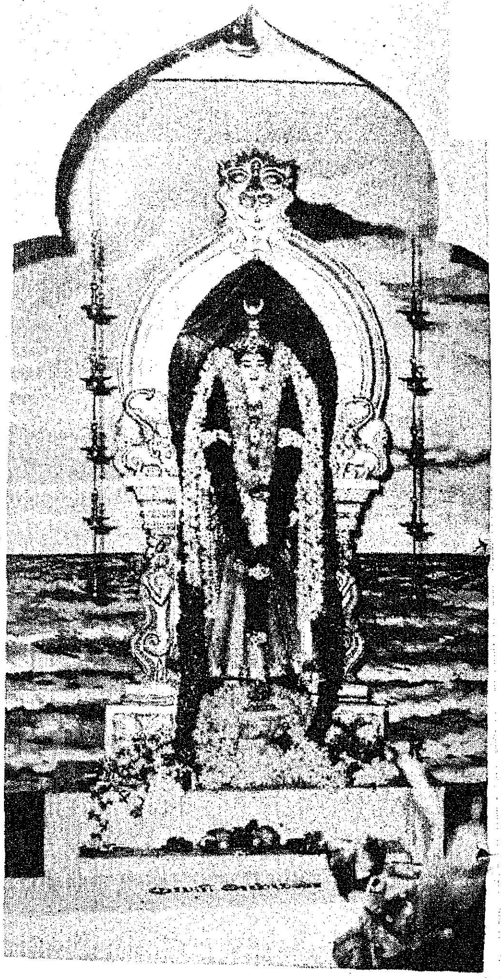

தோட்டக் கலைத்துறை திறப்பு விழா

உதகமண்டலத்தில் தோட்டக்கலைத் துறைப் பயிற்சிவழித் தொடர்புத் திட்டத்தின் கீழ் ரூபாய் 12·5 இலட்சத்தில் உருவாக்கப் பட்டுள்ள இரு கட்டடங்களை மாண்புமிகு வேளாண்மைத்துறை அமைச்சர் டாக்டர் கா. காளிமுத்து அவர்கள் 11.1.84 அன்று திறந்து வைத்தார்

அரிய காட்சி! கன்னியாகுமரி மாவட்டத்தின் எழில்மிகு இயற்கை வளம் ஆகிய அனைத்தும் அறிந்து கொள்ளும் வகையில் அழகாக அமைக்கப்பட்டுள்ளன.

இவை மட்டும்தானா! கன்னியாகுமரி மாவட்டத்தில் பாசன வசதி, குடிநீர் வசதி ஆகியவைகளை அள்ளித் தருகின்ற முக்கடல், பெருஞ்சாணி, பேச்சிப்பாறை நீர்த்தேக்கங்களின் அழகிய தோற்றங்களைக் கண்டு களிப்புக் கடலில் நீந்தலாம்.

எம்மதமும் சம்மதமே என்று எடுத்து இயம்புகின்ற வகையில் கன்னியாகுமரி மாவட்டத்தில் எழுந்தருளியுள்ள, இந்து, முஸ்லீம், கிறித்துவர் ஆலயங்களின் எழில் மிகு தோற்றங்கள்! கன்னியாகுமரி மாவட்டத்தில் உற்பத்தி செய்யப்படும் கைவினைப் பொருட்களின் கண்கொள்ளாச் காட்சிகள்! உலகப் புகழ் பெற்றதும் கன்னியாகுமரி மாவட்டத்திற்கு தனிச்சிறப்பைப் பெற்றுத் தருகின்றதுமான ரப்பர் மரங்களின் மகத்தான தோற்றம்!

மேலும், ரப்பர் மரத்தையே அரங்கினுள் கொண்டு வந்து நிறுத்தி, மரத்திலிருந்து பால் எடுக்கும் காட்சியைக் கண்டு மகிழலாம். மாணவர்களைப் பெரிதும் ஈர்க்கின்றது இக்காட்சி.

மக்கள் விரும்பிப் பெறுகின்ற மார்த்தாண்டம் தேன், அரங்கினுள் நுழைகின்ற அனைவருக்கும் குறைந்த விலையிலே கிடைக்க ஏற்பாடு செய்யப்பட்டுள்ளது. இவை எல்லாவற்றிற்கும் முத்தாய்ப்பு வைத்தாற்போல், மாண்புமிகு முதல்வரின் மகத்தான திட்டமான தன்னிறைவுத் திட்டம் மற்றும் அதன் பணிகள் பற்றிய புகைப்படங்கள், அத்திட்டத்தின் மூலம் முனேற்றம் அடைந்த ஒரு கிராமத்தின் முந்தைய தோற்றம், திட்டத்திற்குப் பின் அந்த வளர்ச்சி பற்றிய பிந்தைய தோற்றம்! சென்னை மாநகரத்தின் குடிநீர்ப் பிரச்சனைக்குப் தீர்வு காணும் வகையில் அரசு அண்மையில் மேற்கொண்ட கிருஷ்ணா நதி குடிநீர்த் திட்டம். மீனவர்களுக்கு வீடுகள் கட்டித் தரும் திட்டம்! மாண்புமிகு முதலமைச்சரின் குழந்தைகள் சத்துணவுத் திட்டம் போன்ற திட்டங்களைச் சித்திரிக்கும் புகைப்படங்கள, ஒருங்கிணைந்த ஊரக வளர்ச்சித் திட்டத்தின்கீழ் மாண்புமிகு செய்தி அறநிலையத்துறை அமைச்சர் அவர்கள், ஏழை எளிய மக்களுக்குப் பசுமாடு, மனைப் பட்டா வழங்குதல் ஆகியவற்றைச் சித்திரிக்கும் புகைப்படங்கள் சிறப்பான முறையில் அமைக்கப்பட்டுள்ளன

கன்னியாகுமரி மாவட்டம் ஆரல்வாய்மொழியில் அற்புதமாக அமைந்திருக்கும் நூல் ஆலையின் தோற்றமும் அதன் செயலாக்கமும் விவரிக்கப்பட்டுள்ளன. அரங்கத்தை ஒருமுறை பார்த்தாலே போதும், கன்னியாகுமரி மாவட்டத்தை நேரில் சுற்றிப் பார்த்த நிறைவு உண்டாகும்.

கட்டுமரப்போட்டி

போங்கல் திருநாளையொட்டி (17.1.84) மாமல்லபுரத்தில் கட்டுமரப்போட்டி நடத்தப்பட்டது. எந்த ஆண்டும் இல்லாமல் இந்த ஆண்டுதான் முதன்முதல் இப்போட்டி ஏற்பாடு செய்யப் பட்டிருந்தது.

மாண்புமிகு மீன்வளத்துறை அமைச்சர் திரு.க.கலைமணி தலைமையில் நடைபெற்ற இப் போட்டியை மாண்புமிகு செய்தி-சுற்றுலாத்துறை அமைச்சர் திரு. இராம. வீரப்பன் வானைநோக்கித் துப்பாக்கியால் சுட்டு, துவக்கி வைத்தார்.

ஒரு கட்டுமரத்திற்கு நால்வர் வீதம் 50 கட்டுமரங்களில் 200 பேர் பங்கேற்ற இப்போட்டியைத் தமிழ்நாடு சுற்றுலா வளர்ச்சிக் கழகத்தோடு - மத்திய அரசு சுற்றுலாத் துறை, தமிழ்நாடு அரசு மீன்வளத் துறை, கடற் பாதுகாப்புப் படை மற்றும் ராயல் சென்னை படகுக் கழகம் ஆகியவைகளும் இணைந்து நடத்தின.

மாமல்லபுரத்தில் உள்ள சுற்றுலா வளர்ச்சிக் கழகக்கடற்கரை விடுதி வளாகக் கடற்கரையில் இந்தக் கட்டுமரப் போட்டி நடைபெற்றது. கடலில், 2 கடல் மைல்கள் தூரத்தில் நிறுத்தப்பட்டிருக்கும் பாதுகாப்புப்படை மோட்டார்ப் படகைச் சுற்றிக் கொண்டு கட்டுமரங்கள் வர வேண்டும் என்பது போட்டியின் விதியாகும்.

இப்போட்டியில், நெம்மேலி குப்பத்தைச் சேர்ந்த பச்சையப்பன் குழுவுக்கு முதல் பரிசும், வேலாயுதம் குழுவுக்கு இரண்டாவது பரிசும், கோவளத்தைச் சேர்ந்த சந்திரன் குழுவுக்கு மூன்றாவது பரிசும், தேவனேரி குப்பத்தைச் சேர்ந்த பிச்சை குழுவுக்கு நான்காவது பரிசும் நெம்மேலிகுப்பம் குப்பன் குழுவுக்கு ஐந்தாவது பரிசும் கிடைத்தன.

வெற்றி பெற்றவருக்கு மாண்புமிகு முதலமைச்சர் ரொக்கப் பரிசாக முறையே ஆயிரம் ரூபாய், 800 ரூபாய், 600 ரூபாய், 300 ரூபாய், 200 ரூபாய் வழங்கப்பட்டது. இதுதவிர, வென்றோருக்கு முறையே எவர்சில்வர் குடம், டிரான்சிஸ்டர் ரேடியோ, அலாரம் கடிகாரம், மடக்கு நாற்காலி, பிளாஸ்க் ஆகியவைகளும் பரிசுகளாக அளிக்கப்பட்டன.

இப்பரிசுகளை மாண்புமிகு செய்தி-சுற்றுலாத்துறை அமைச்சர் திரு.இராம. வீரப்பன் வழங்கினார். போட்டியில் பங்கேற்ற அனைவருக்கும் மாண்புமிகு மீன் வளத்துறை அமைச்சர் திரு.க. கலைமணி புத்தாடைகள் அளித்தார்.

மாண்புமிகு மீன் வளத்துறை அமைச்சர் தமது தலைமையுரையில், தமிழ்நாடு அரசு மீனவ சமுதாயத்தினரின் மேன்மைக்காக அரும்பணிகளை ஆற்றி வருவது என்று குறிப்பிட்டார். மாண்புமிகு செய்தி - சுற்றுலாத்துறை அமைச்சர் தமது உரையில், அடுத்த ஆண்டு முதல் இந்தப் போட்டி கட்டுமரப் போட்டியாக மட்டுமன்றி, படகுப்போட்டியாகவும் இன்னும் விரிவான அளவில் நடத்தப்படும் என்றார்.

செங்கற்பட்டு மாவட்ட ஆட்சித் தலைவர் திரு.டி.ஆர்.சீனிவாசன் இ.ஆ.ப., தமிழ்நாடு சுற்றுலா வளர்ச்சிக் கழகத் தலைவர் திரு.க.பாலசுப்பிரமணியம், திரு.இரா.மோகனரங்கம், எம்.பி. தொகுதிச் சட்டமன்ற உறுப்பினர் திரு. ஆனூர் செகதீசன், தமிழ்நாடு சுற்றுலாத்துறை இயக்குநர் திரு. ஆர். கிருபாகரன் இ.ஆ.ப., மீன்வளத் துறை இயக்குநர் திரு. சங்கரசுப்பையன், இ.ஆ.ப. மற்றும் மத்திய சுற்றுலாத்துறை அதிகாரிகள் ஆகியோரும் இவ் விழாவிற்கு வருகை தந்திருந்தனர்.

நூற்றுக் கணக்கான வெளிநாட்டுச் சுற்றுலாப் பயணிகளும் கட்டுமரப் போட்டியைக் கண்டு களித்தனர்.

2.30 மணியளவில் தொடங்கி 4 மணியளவில் இப்போட்டி முடிந்தபின்னர் அன்று மாலை மாமல்லபுரம் பேருந்து நிலையத்தருகே பொங்கல் திருநாளையொட்டிப் பல்வேறு கலைநிகழ்ச்சிகளும் நடத்தப்பட்டன.

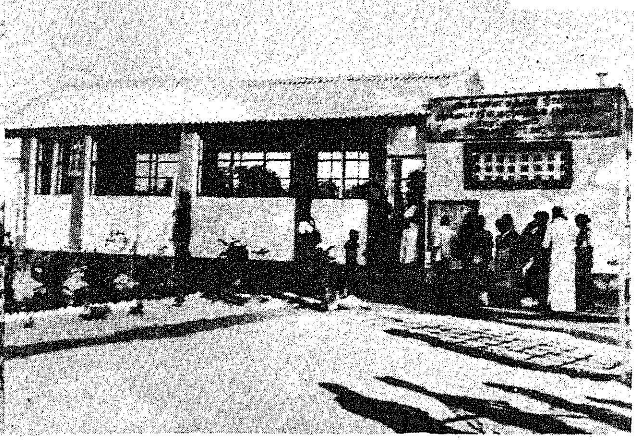

அன்னை சத்யா சத்துணவுக்கூடம்

செங்கற்பட்டு மாவட்டத்தைச் சேர்ந்த காட்டாங்கொளத்தூர் ஊராட்சி ஒன்றியத்தில் உள்ளது ஊரப்பாக்கம் ஊராட்சி. இங்கு, அண்மையில் (24.1.84) அன்னை சத்யா நினைவு சத்துணவுக்கூடம் திறந்து வைக்கப் பட்டது.

மாண்புமிகு தமிழக முதல்வர் டாக்டர் எம்.ஜி.ஆர். அவர்கள், தமது அன்னையார் நினைவாக வழங்கிய நிதி உதவியுடன் கட்டப் பட்டது இந்தச் சத்துணவுக்கூடம். இதனை, மாண்புமிகு சத்துணவுத் திட்ட அமைச்சர் திரு ஆர்.சவுந்தரராசன் திறந்துவைத்தார்.

செங்கற்பட்டு மாவட்ட ஆட்சித் தலைவர் திரு. த.ரா.சீனிவாசன் இ.ஆ.ப. தலைமையில் நடைபெற்ற இவ்விழாவில்- சட்டப் பேரவை உறுப்பினர்கள் திரு.ஆலூர், பு.கோ. செகதீசன் ,திரு.ஜி. சொக்கலிங்கம், மாவட்டச் சுகாதாரம் மற்றும் குடும்பநல அலுவலர் திரு.கி.கந்தசாமி, ஆகியோரும் மற்றும் பலரும் உரையாற்றினர்.

நான்காவது அட்டையில்

[19.1.84-இல் மேல் மருவத்தூர் ஆதிபராசக்தி கோவிலில் நடைபெற்ற விழாவில் ஏழை எளிய மக்களுக்கு மாண்புமிகு முதல்வர் டாக்டர்எம்.ஜி.ஆர்.அவர்கள் உணவு அளித்தல்.]

அந்த வட்டாரக் கிராமப்புற மக்கள் பல்லாயிரக் கணக்கில் திரண்டிருந்த அன்னை சத்யா நினைவு சத்துணவுக் கூடத் திறப்பு விழாவில், செங்கை கோட்ட வளர்ச்சி அலுவலர் திரு.ச.கலியாணசுந்தரம் வரவேற்புரையாற்றினார்.

சத்துணவுத் திட்ட ஆணையர் மற்றும் செயலர் பொறுப்பிலுள்ள திரு. கே.லட்சுமி காந்தன் பாரதி இ.ஆ.ப. பேசுகையில் குறிப்பிட்டதாவது:

''அரசின் பணம், பொதுமக்கள் அளிக்கும் நிதி ஆகியவற்றிலேதான் எல்லா ஊரிலும் சத்துணவு மையங்கள் கட்டப்பட்டு வருகின்றன. ஆனால் இங்கேதான் மாண்புமிகு தமிழக முதல்வர் அவர்கள் தன் சொந்தப் பணத்தில் உணவு மையம் கட்டித் தந்திருக்கிறார். அந்த வகையில் இந்த ஊரப்பாக்கம் அதிர்ஷ்டமுள்ள கிராமம் ஆகும்.''

திருமதி சௌந்தரா கைலாசம் பேசியதாவது:

''தாயிற் சிறந்ததோர் கோயிலில்லை என்பதை எல்லாக் குழந்தைகளும் நன்றாக உணரவேண்டும் என்ற எண்ணத்தாலேயே மாண்புமிகு தமிழக முதல்வர் அவர்கள் தன் அன்னையார் பெயரில் இந்தச் சத்துணவு மையத்தைக் கட்டித் தந்திருக்கிறார். அன்ன தானம், கல்வி தானம், ஞானதானம் என்கிற மூன்று தானங்களில் அன்னதானமே தலைசிறந்தது. ஒருவருக்கு அன்னதானமளித்தால், அதற்கடுத்த இரண்டு தானங்களைப் பெறுவதில் அவர்களுக்குச் சிரமம் இருக்காது. அந்தக் கருத்தில் இத்தகைய சத்துணவுக்கூடத்தை அமைத்துதவும் மாண்புமிகு முதல்வர் அவர்களுக்குத் தமிழகமே கடமைப்பட்டிருக்கிறது''.

அடுத்து மாவட்ட ஆட்சித் தலைவர் திரு. த.ரா. சீனிவாசன், இ.ஆ.ப. பேசுகையில்—''இத்தகைய சத்துணவுக் கூடங்களை, அவ்வப்பகுதி மக்கள் தங்கள் தங்கள் சொந்த வீடுபோலப் பராமரிக்க வேண்டும், பாது காக்கவேண்டும்'' என்று கேட்டுக் கொண் டார்.

மாண்புமிகு சத்துணவுத் திட்ட அமைச்சர் திரு.ஆர்.சவுந்தரராசன் பேசியதாவது:

''பதவி வரும்போது பணிவு வரவேண்டும் என்றார் பேரறிஞர் அண்ணா. அந்த வகையில் உள்ள நம்முடைய முதல்வர் அவர்கள், சொன்னதை மட்டுமல்ல. சொல்லாததையும் செய்து சாதனை புரிந்து வருகிறார். அதற்கு உதாரணம் இந்தச் சத்துணவுத் திட்டம். எந்தத் தேர்தல் அறிக்கையிலும் சத்துணவுத் திட்டம் கொண்டுவரப்படும் என்று இல்லை; ஆனாலும் இன்றையதினம் இந்தத் திட்டம், 'மாணவச் செல்வங்கள் இந்நாட்டின் முதுகெலும்புகள்' என்று நேரு சொன்னதற்கு மதிப்பளிக்கும் விதத்திலே சீரும் சிறப்புமாக நிறைவேற்றப்பட்டு வருகிறது.

''இப்படிப்பட்ட மையங்களில், குழந்தைகள் தாய்ப்பாசத்தோடு கவனிக்கப்பட வேண்டும் என்பதற்காகவே பெண்களை நியமித்து வருகிறோம்.

''இந்தத் திட்டத்தின் மூலம் தமிழ்நாட்டில் பல்வேறு வகைக் குழந்தை நோய்களே அற்றுப்போயிருக்கின்றன. குறிப்பாகச் சொல்லுவதென்றால் இந்தத் திட்டம் செயல்படுத்தப்பட்ட பின்னாலே சொறி சிரங்கு போன்ற நோய்கள் 60 முதல் 70 சதவிகிதம் குறைந்து போயிருக்கிறது. இங்கே, இன்றைய தினம் 1200 குழந்தைகள் மருத்துவர்களாலே பரிசோதிக்கப்பட்டுள்ளன. அவர்களில் அந்த நோய் பன்னிரண்டே குழந்தைகளுக்குத்தான் இருந்திருக்கிறது!

''மிகப் பெரிய பணக்கார நாடு கூட இப்படியொரு திட்டத்தை நிறைவேற்ற யோசிக்கும்; ஆனால், உங்கள் முதல்வர் தைரியமாக இதைச்செய்திருக்கிறாரே; அவரை நாங்கள் பாராட்டுகிறோம், என்று வெளிநாட்டவர்களெல்லாம் வியந்து பாராட்டும் வகையிலே இத்திட்டம் செயல்படுத்தப்பட்டு வருகிறது.

''மாதாவை ஒரு நாளும் மறக்கவேண்டாம் என்பதற்கு, இலக்கணமாக விளங்கும் மாண்புமிகு முதல்வர் அவர்களின் சொந்த நிதியில் கட்டப்பட்டுள்ள இந்தச் சத்துணவு மையத்தைத் திறந்து வைப்பதில் நான் பெருமைப்படுகிறேன்''.

—இவ்வாறு மாண்புமிகு சத்துணவுத் திட்ட அமைச்சர் உரையாற்றினார். இந்தக் கட்டடத்தைச் சிறப்புறக் கட்டி முடித்த ஒப்பந்தக்காரர் வீரராகவனுக்குக் கைத்தறி ஆடை அணிவித்தார்.

பின்னர் - சிறுவர் சிறுமியரின் கலை நிகழ்ச்சியோடு விழா இனிது முடிந்தது.

49 ஆயிரம் ரூபாய் செலவில், 100 சதுர மீட்டர் பரப்பளவில் கட்டப்பட்டுள்ள அன்னை சத்யா நினைவு சத்துணவுக் கூடத்தின் முன் பகுதியில் 96 அடி அளவில் விளையாட்டிற்கும் இடம் ஒதுக்கப்பட்டுள்ளது.

இந்தச் சத்துணவுக் கூடத்தின் மூலம்-ஊரப்பாக்கம், கிளாம்பாக்கம், அய்யஞ்சேரி ஆகிய கிராமங்களைச் சேர்ந்த 205 குழந்தைகள் பயன்பெறுவார்கள். ஆதிதிராவிடர் வகுப்பைச் சேர்ந்த ஆண்குழந்தைகள் 43 பேர், பெண் குழந்தைகள் 42 பேர், பின் தங்கிய மற்றும் இதர வகுப்பைச் சேர்ந்த ஆண் குழந்தைகள் 61 பேர், பெண்குழந்தைகள் 59 பேர் ஆகியோர் இதில் அடங்குவர்.

நிகழ்ச்சித் தொகுப்பு:

இல. இராசேந்திரன்.

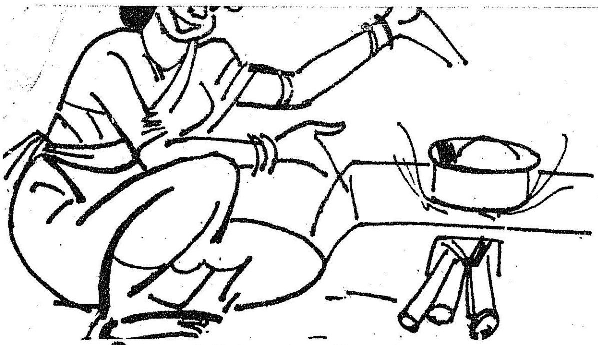

சத்தான கோதுமையில் எத்தனை பலகாரங்கள்!

உலகத்தில் தட்ப, வெப்பம் சமமாக இருக்கும் நாடுகளில் பெரும்பாலும் கோதுமையே முக்கிய உணவாக இருக்கிறது. உலகில் மிக அதிகமாகப் பயிராவதும், மிக அதிகமாக விற்பனையாகும் உணவுப் பயிராக விளங்குவதும் கோதுமையே. இந்தியாவில் கோதுமை மிகப் பெரும்பான்மையான மக்களால் உணவாகக் கொள்ளப்படுகிறது.

கோதுமை தானியத்தில் மூன்று பாகங்கள் இருக்கின்றன. அவை வருமாறு

1. முளைக்கரு-இது தானியத்தின் மொத்த பாகத்தில் 2%
2. முளை சூழ்தசை – இது 85%. மக்கள் உண்ணும் கோதுமை மாவில் பெரும்பாகம் இதுவே. புதிய செடி முளைப்பதற்கு உணவாக உதவுவதும் இதுவே.
3. தானியத்தின் பாதுகாப்பிற்காக மேற்புறத்தில் இருக்கும் தோல் உமி முதலியன தானியத்தின் 13%

கோதுமையில் வெள்ளை, மஞ்சள், சிவப்பு முதலிய நிறங்களும், மிருது, கடினம், மிகக் கடினம் எனப் பல தரங்களும் உள்ளன.

கோதுமை குளிர்காலப் பயிர். இந்தியாவில் வட பகுதிகளில் செப்டம்பர் - அக்டோபர் மாதங்களில் பயிரிடுகிறார்கள். மூன்று முதல் ஆறு மாதங்களில் அறுவடை செய்கிறார்கள். பஞ்சாப், அரியானா, பீகார், உத்திரப் பிரதேசம் முதலிய வட மாநிலங்களில் கோதுமை பெருவாரியாகப் பயிராகிறது.

கோதுமையில் 8 முதல் 17 சதவிகிதம் வரை புரதச் சத்தும், 2 முதல் 3 சதவிகிதம் வரை சர்க்கரைச் சத்தும், 1.5 முதல் 2 சதவிகிதம் வரை தாதுப் பொருள்களும் உள்ளன. சர்க்கரைச் சத்து குறைவாகவும், புரதச்சத்து மிகுதியாகவும் இருப்பதால், சர்க்கரை வியாதிக்காரர்களுக்கு அரிசியைவிட கோதுமை மிகச் சிறந்த உணவாகக் கருதப்படுகிறது.

கோதுமையில் உள்ள தாதுப் பொருள் சத்தில், கால்சியம், பாஸ்பரஸ், இரும்பு முதலியன இருக்கின்றன. வைட்டமின் சத்துகள் B1, B2, C முதலியவையும், காரட்டினும் கோதுமையில் உள்ளன. கோதுமையின் முளைக் கருவிலுள்ள

எண்ணெய்தான் வைட்டமின் E க்கு முக்கியமான மூலம். 100 கிராம் கோதுமை, 345.4 காலரி வெப்பத்தைக் கொடுக்கக் கூடியது.

கோதுமை சத்தும், சுவையும் மிக்கதாக இருப்பதால் அது மக்களால் பெரிதும் விரும்பி உண்ணப்படுகிறது. சப்பாத்தி, பூரி போட்டி போட்டுக் கொண்டு உண்ணாத குழந்தைகள் யார்? தென்னிந்தியாவில் இட்டிலி, தோசை எப்படியோ, அப்படி வட இந்தியாவில் பூரி, சப்பாத்தி. இந்தப் பூரி, சப்பாத்தி மட்டுமல்லாமல் இன்னும் எத்தனையோ வகையான பலகாரங்களைக் கோதுமையில் செய்யலாம். உதாரணத்துக்கு ஒரு சில கீழே விளக்கப்படுகின்றன.

கோதுமைக் கஞ்சி:

உடைத்த சம்பா கோதுமையிலிருந்து உன்னதமான கஞ்சி தயாரிக்கலாம். தேவையான பொருட்கள் : உடைத்த கோதுமை ¼ லிட்டர், தேங்காய்த் துருவல் ¼ லிட்டர், வெல்லம், உப்பு போதுமான அளவு.

தண்ணீரைக் கொதிக்க வைத்து, தேங்காய்த் துருவலில் அதை ஊற்றி தேங்காய்ப் பாலைப் பிழிந்து கொள்ள வேண்டும். தேங்காய்ப் பால் முற்றிலும் கிடைக்கின்ற வகையில் மூன்று நான்கு முறை வெந்நீரை விட்டு, தேங்காய்ப்பாலை நன்கு பிழிந்து வைத்துக் கொள்ள வேண்டும்.

முதல்முறை எடுத்த பாலைத் தனியே வைத்துவிட்டு, பிறகு எடுக்கின்ற பாலில் கோதுமை நொய்யை வெல்லத்தோடும் உப்போடும் கலந்து கொதிக்க வைக்கவும். கோதுமை வெந்த பிறகு, முதன் முறை எடுத்த தேங்காய்ப் பாலைக் கலந்து இரண்டு நிமிடம் கொதிக்க விடவும். பிறகு இறக்கிவிட்டுப் பரிமாறுங்கள். சத்தான சுவையான கோதுமைக் கஞ்சியை குழந்தைகள் முதல் பெரியவர்கள் வரை நாக்கைச் சப்புக் கொட்டிச் சாப்பிடுவார்கள்.

கோதுமைப் பொங்கல்:

அரிசிப் பொங்கல் அனைவருக்கும் தெரியும். கோதுமைப் பொங்கல் செய்வது எப்படி?

உடைத்த சம்பா கோதுமை 200 கிராம், பாசிப் பருப்பு 50 கிராம், எண்ணெய் 20 கிராம், மிளகுத்தூள் 5 கிராம், உப்பு 10 கிராம், இஞ்சி ஒரு துண்டு—இவற்றை எடுத்துக் கொள்ள வேண்டியது.

உடைத்த சம்பா கோதுமையை சுத்தம் செய்து, சிறிதளவு எண்ணெய் விட்டு வாணலியில் வறுக்கவும். தண்ணீரைக் கொதிக்க வைத்து, அதில் இந்தக் கோதுமையைப் போட்டுப் பொங்கவைக்கவும். அது வெந்தவுடன் உப்பு, மிளகு, மசித்த இஞ்சி ஆகியவற்றைக் கலந்து, துழாவிவிடவும். சுமார் 15 நிமிடங்கள் கழித்து இறக்கவும். இப்பொழுது

பதிவு எண். M. 8676

தட்டம்மையைத் தடுக்க...

குழந்தைகளைத் தாக்கக் கூடிய மணல் வாரி அம்மை, புட்டாளம்மை, இளம்பிள்ளை வாதம் முதலான நோய்கள் அமெரிக்காவில் அறவே ஒழிக்கப்பட்டுள்ளது. தட்டம்மையை வெற்றி கொள்ளும் போரின் கடைசிக் கட்டத்தில் புதிய தடுப்பு மருந்தை அமெரிக்க நிறுவனம் ஒன்று தயாரிக்கிறது. முன்மாதிரிச் சோதனையாகப் புதிய மருந்து 500 குழந்தைகளுக்கு இப்பொழுது கொடுக்கப்படுகிறது. அது வெற்றி பெற்றால் இலட்சக்கணக்கான குழந்தைகளைத் தட்டம்மை நோயினின்று காப்பாற்ற முடியும்.

தட்டம்மையைத் தோற்றுவிக்கும் விஷக் கிருமிகளைத் தனிமைப்படுத்திக் கட்டுப்படுத்த இயலாமற் போனதால் இந்த நோயை அடியோடு ஒழிக்க முடியவில்லை. அதனால் இந்த அரிப்பு நோய் பெருகியது. ஆட்கொல்லியாகவும் மாறியது.

ஆண்டுதோறும் அமெரிக்காவில் முப்பது இலட்சம் பேர் இந்த நோயினால் தாக்கப்படுகின்றனர். 4500 பேர் மருத்துவமனைகளில் சேர்க்கப்படுகின்றனர். 125 பேர் மரணமடைகிறார்கள்.

புதிய மருந்து அறிவியல் உலகத்திற்கு ஒரு மகிழ்ச்சியான செய்தி; ஏனென்றால் இது அமெரிக்காவுக்கு மட்டுமல்ல; அகில உலகுக்கும் பயன்படும் அல்லவா?

— அமெரிக்கத் தகவல் நிலையம்

வெள்ளத்தைத் தடுக்க கடலில் அணை

சோவியத் யூனியனிலேயே இரண்டாவது மிகப் பெரிய நகரமாகிய லெனின் கிராடு அண்மையில் வெள்ளத்தினால் பாதிக்கப்பட்டது. தொழிற்சாலைகள் நிறைந்ததும், சுமார் 50 இலட்சம் மக்கள் தொகையுடன் கூடியதுமான லெனின்கிராடு நகரம், பால்டிக் கரையோரத்தில் நேவா நதியின் கழிமுகத்தில் உள்ளது.

இந்த நகரம் தன் வரலாற்றில் 300 முறை வெள்ளத்தினால் பாதிக்கப்பட்டிருக்கிறது. வெள்ளத்தைத் தடுக்க, பின்லாந்து வளைகுடாவில் தொடர்ச்சியாக 25 கிலோ மீட்டர் நீளத்திற்கு அணைகள் கட்டுவதெனத் தீர்மானிக்கப்பட்டது. இவற்றில் கப்பல் போக்கு வரத்திற்காக இரு இடைவெளிகள் இருக்கும். அவற்றில் ஒன்று 110 மீட்டர் அகலமும், மற்றொன்று 200 மீட்டர் அகலமும் உள்ளதாக இருக்கும். இந்த அணைகள், மீன் நடமாட்டத்தைப் பாதிக்காது. வெள்ள அச்சுறுத்தல் ஏற்படும் பொழுது அணைகளின் கதவுகள் மூடப்படும். ஒரு பொத்தானை அழுத்தினால் பற்பல கதவுகள் ஒரே சமயத்தில் தாமாகவே மூடிக்கொண்டு, நகரை நோக்கி வெள்ளம் வருவதைத் தடுத்துவிடும்.

— சோவியத் செய்தி நிலையம்

சுவையான கோதுமைப் பொங்கல் தயார்.

கோதுமை இனிப்புப் பொங்கல்:

மேலே சொன்னது கோதுமை சாதா பொங்கல். அரிசியில் வெண் பொங்கல் தயாரிப்பது மாதிரி சர்க்கரைப் பொங்கலென்று ஒன்றும் இருக்கிறதல்லவா? அது மாதிரி கோதுமையிலும் இனிப்புப் பொங்கல் செய்யலாம்.

கோதுமைச் சம்பா ரவை 500 கிராம், பாசிப் பருப்பு 100 கிராம், வெல்லம் 500 கிராம், தேங்காய் 100 கிராம், ஏலக்காய் 5 எடுத்துக் கொள்ள வேண்டியது.

பாத்திரத்தில் பாசிப்பருப்பைப் போட்டு நன்றாக வேகவைத்துத் தனியே எடுத்து வைக்கவும். மற்றொரு பாத்திரத்தில் இரண்டு பங்கு தண்ணீர் வைத்து கோதுமை ரவையைப் போட்டு நன்கு வேகவைக்கவும்.

பிறகு அதில் ஏற்கெனவே வேக வைத்து எடுத்து வைத்துள்ள பாசிப் பருப்பைக் கலக்கவும். வெல்லத்தை தூளாக்கிப் போடவும். துருவி யெடுத்த தேங்காயைக் கலக்கவும். ஏலக்காயைப் பொடிசெய்துபோட்டு பதமாகக் கிளறி இறக்கவும்.

பந்திக்கு வந்தவர்களை உட்கார வைத்துப் பரிமாறுங்கள். நான் முந்தி நீ முந்தி என்று விருந்தினர் விருப்பத்தோடு சாப்பிடுவார்கள்.

கோதுமை இட்டிலி:

இது என்ன விந்தை? அரிசி இட்டிலிதானே நமக்குத் தெரியும்? கோதுமையில் இட்டிலியா? என்கிறீர்களா? ஆமாம், கோதுமையிலும் இட்டிலி செய்யலாம்.

கோதுமை சம்பா ரவை 300 கிராம், தயிர் $\frac{1}{2}$ லிட்டர், கொத்தமல்லி கொஞ்சம், கறிவேப்பிலை கொஞ்சம், கடலைப் பருப்பு 50 கிராம், எண்ணெய் 50 கிராம், பச்சை மிளகாய், இஞ்சி, உப்பு தேவையான அளவு எடுத்துக் கொள்ளவும்.

வாணலியில் எண்ணெய் விட்டுக் கோதுமை சம்பா ரவையைப் பொன்னிறமாக வறுத்துக் கொள்ளவும். பச்சை மிளகாய், இஞ்சி, கறிவேப்பிலை, கொத்தமல்லி ஆகியவற்றை நொறுங்க அரிந்து கோதுமை ரவையுடன் தயிரையும் உப்பையும் சேர்த்துக் கலக்கவும். அவசியமானால் கொஞ்சமாகத் தண்ணீர் விட்டு, இட்டிலி மாவாகக் கரைத்துக் கொள்ளவும்.

இட்டிலி பாத்திரத்தில் மாவை விட்டு, இட்டிலி வெந்தவுடன் எடுத்துப் பரிமாறவும். தொட்டுக் கொள்ளச் சட்டினியோ, கூட்டோ, சாம்பாரோ சேர்த்து விட்டால் ஜோர் தான்!

—முத்துமீனா

ஆசிரியரும் வெளியிடுபவரும் : தமிழ்நாடு அரசு செய்தி மக்கள் தொடர்பு இயக்குநர், சென்னை.
அரசினர் தோட்டம் தமிழரசு அச்சகத்தில் அச்சிடப்பட்டது.
முகவரி : தமிழரசு அலுவலகம், அரசினர் தோட்டம், சென்னை-600 002.